* * *

Aydınlık

Kuruluş yılı: 1921
Kurucusu: ŞEFİK HÜSNÜ

BÜTÜN ÜLKELERİN İŞÇİLERİ VE EZİLEN HALKLAR, BİRLEŞİN!

PAZARTESİ
9
Temmuz 1979
500 KURUŞ

Belgelerle ve olaylarla

Ala Rızgari, grup olarak ortaya çıkmadan bir kez daha bölündü

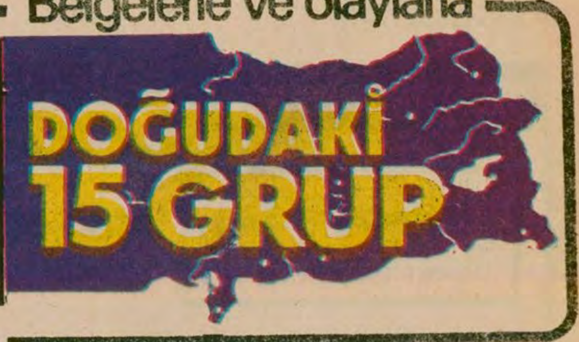

8.sayfada

BELGELENDİ!

Bunlar, TIR'lar dolusu yurdumuza sokulan binlerce, onbinlerce silahtan, çeşitli aramalar, sırasında yakalananların sadece bir kısmı.

Arjantin hükümetinin verdiği bilgilere göre:

Kaçak silahlar Bulgaristan'dan geliyor

- Arjantin hükümetinin Bulgaristan'a ihraç ettiği silahları Bulgaristan Türkiye'ye sokuyor

ANKARA (ÖZEL)

Özellikle son birkaç yıldır Türkiye'ye sokulan kaçak silahların Bulgaristan'dan geldiği resmi belgelerle, diplomatik kaynaklar tarafından da doğrulanmaya başladı.

Nitekim bu konudaki son gelişme, Arjantin hükümetinin Türkiye Cumhuriyeti hükümetinin bir başvurusuna verdiği cevap oldu.

Milliyetçi Cephe hükümetinin son döneminde Türkiye'de yakalanan, bir parti Arjantin yapısı silah konusunda Arjantin hükümetinden bilgi istendi.

Arjantin hükümeti yaptığı açıklamada Türkiyede yakalanan silahların seri numaralarının Bulgaristan'a gönderilen silahların seri numaralarıyla uyuştuğunu açıkladı.

Bunun üzerine Dışişleri Bakanlığı Genel Sekreteri Şükrü Elekdağ Bulgaristan'ın Ankara Büyükelçisinden konuyla ilgili bilgi istedi. Büyük-

(Devamı sa.7, sü.7'de)

Değeri yüz milyonları bulan bu kadar silah, Türkiye'ye nasıl sokuldu? Çoğu Türkiye'de ilk kez görülen yenilikte olan değişik modellerdeki silahların Bulgaristan tarafından ülkeye sızdırıldığı artık apaçık belgeleniyor.

Bulgaristan Devlet Başkanı Todor Jivkov

ECEVİT'LE GÖRÜŞECEK OLAN

Jivkov bugün Türkiye'ye gelecek

ANTALYA (ÖZEL)

Bulgaristan Devlet Başkanı Todor Jivkov ve beraberindeki heyet bugün, Başbakan Bülent Ecevit'le çeşitli konuları görüşmek üzere Türkiye'ye geliyor.

Başbakan Bülent Ecevit ile Bulgaristan Devlet Başkanı Jivkov'un başkanlık edeceği Türkiye ve Bulgaristan heyetleri, Antalya'da yapılacak görüş-

(Devamı sa.7, sü.3'de)

BAŞYAZI

Ecevit Jivkov'a sormalı

Doğu Perinçek

BULGARISTAN Başbakanı Jivkov bugün Türkiye'ye geliyor. Gazetelerin yazdığına göre, Ecevit ile Jivkov arasında yapılacak görüşmelerin gündeminde "çok önemli bir siyasal sorun yok" imiş. Anlaşılan ekonomik ve ticari konular konuşulduktan sonra gene "barış ve yumuşama" üzerine nutuklar atılıp "dostluğun şerefine" kadeh kaldırılacak.

Oysa gündemin ilk maddesi, Bulgar hükümetinin Türkiye'deki kargaşalığa yaptığı katkılar olmalıdır. Ve Başbakan Ecevit, Jivkov'a şu soruları yöneltmelidir:

1. Bulgaristan'ın Varna Limanından deniz yoluyla Türkiye'ye silah göndererek, Sovyetler Birliği'ne bağlı bazı terör örgütlerini silahlandır-

(Devamı sa.7, sü.9'da)

Demirel, hangi politikacıların silah kacakçılığını yaptığının açıklanmasını istemişti

Güneş: "Beyanımdaki mesaj sahibini bulabilir"

İSTANBUL (ÖZEL)

İçişleri Bakanı Hasan Fehmi Güneş dün Baltalimanı Polis Moral Eğitim Merkezinde düzenlediği basın toplantısında, terörizme karşı önlemler sürdürülürken, teröristlere silah sağlayan kaynakların da kurutulacağını belirterek, "Tüm siyasal şiddet olaylarına karşı çok etkin genel önlemler almış bulunu-

(Devamı sa.7, sü.10'da)

Paris'te 4 ayrı Türk temsilciliğine konan bombalardan 3'ü patladı

PARİS (THA)

Paris'te bulunan 4 Türk temsilciliğine konan 4 bombadan üçü patladı, biri ise etkisiz duruma getirildi. Patlamalarda can kaybı olmadı, geniş mad-

(Devamı Sa. 7, Sü. 3'te)

12'DEN KARAR

Ağustos 1974, Haşhaş konusunda Ecevit: "Türkiye'nin neresinde ne yetişeceğine Türklerden başkası karar veremez"

Temmuz 1979, U-2'ler konusunda halk: Peki, Türkiye'nin göklerinde hangi uçakların uçacağına kim karar verir?"

NİŞANCI

SAKARYA VALİSİ KANUNSUZ TUTUMUNU SÜRDÜRÜYOR

TİKP, Sakarya Valisi 'uygun görürse' faaliyet gösterebilecekmiş!

TİKP Sakarya İl Örgütü valiyi kanunsuz tutumundan dolayı mahkemeye veriyor

SAKARYA (ÖZEL)

Türkiye İşçi Köylü Partisi tarafından yürütülen U-2 uçaklarını protesto kampanyasının çalışmalarını başından beri engellemeye çalışan Sakarya Valiliği kanunsuz tutumunu sürdürüyor. Son olarak el konan afiş ve pankartlarının iade edilmesi için valiliğe başvuran TİKP Sakarya İl Başkanı Battal Kahraman'la görüşen Vali Vekili Coşkun Irvalı "Parti faaliyetlerine uygun görülürse izin vereceklerini" söyledi.

Bilindiği gibi, TİKP Sakarya İl Yöneticilerinden Necdet Demirdöver ve beş parti taraftarı "Amerikan U-2 uçaklarına ve Rusya'ya teslimiyete hayır" afişi astıkları gerekçesiyle bir süre gözaltına alınmışlar ve Vali Vekili Coşkun Irvalı'nın emri ile afişlere ve afişlemede kullanılan malzemelere el

(Devamı sa.7, sü.7'de)

Apocular TİKP Merkez Komitesi hakkında ölüm kararı aldılar

Batman'da köylüler, Apocu saldırganları sürüp attı

- **Hilvanlılar Apocuları anlatıyor: "Spor ayakkabısı giyerler, sessizce adam öldürüp, çabuk kaçmak için..."**

HABER MERKEZİ

Apocu eşkiya çetesinin cinayet ve saldırılarından yaka silken Doğu halkı bu şebekenin saldırılarına çeşitli yörelerde karşı çıkıyor. Batman'da köylüler kendilerine saldıran Apocuları sürüp attılar. Apocuların uzun süre işgalleri altında tuttukları Hilvan ilçesinin halkı da gazetemize bu katillerin hakkında görüşlerini anlattı.

BATMAN'DA

Batman'da köylüler kendilerine saldıran Apoculara hakettikleri cevabı vererek saldırganları köylerinden uzaklaştırdılar. Olay Beşiri yolu üzerindeki bir köyün yakınlarında meydana geldi. Çıkan çatışma sonucunda bir Apocu taraftar öldü. Ölen kişinin cesedi

(Devamı sa.7, sü.8'de)

Sükan: "Süper güçlerin Türkiye üzerindeki tertiplerini akıldan çıkartmamalıyız"

HABER MERKEZİ

Demokratik Parti Genel Başkan Vekili ve Başbakan Yardımcısı Faruk Sükan, "Bölgenin en güçlü ve stratejik yönden çok önemli bir yer işgal eden ülkesi olan Türkiye üzerinde süper güçlerin hesap ve tertipler içinde olduğunu akıldan çıkartmamak gerekir" diyerek, iki büyük

(Devamı sa.7, sü.9'da)

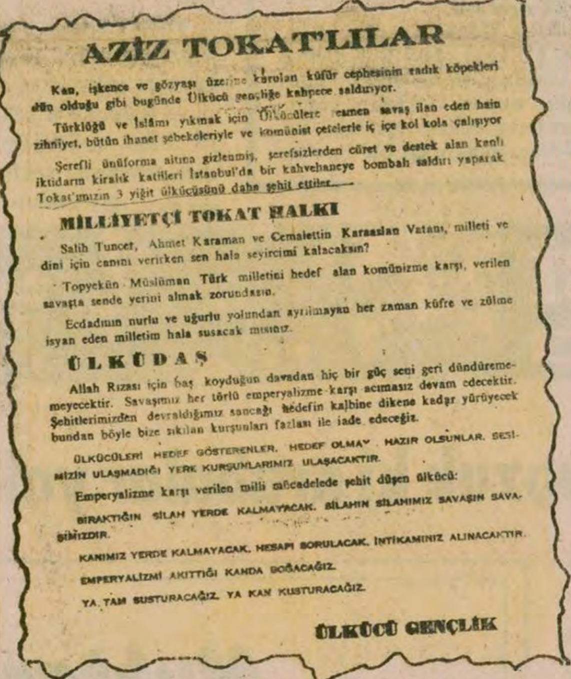

AZİZ TOKAT'LILAR

Kan, işkence ve gözyaşı üzerine kurulan küfür cephesinin sadık köpekleri dün olduğu gibi bugünde Ülkücü gençliğe kahpece saldırıyor.

Türklüğü ve İslâmı yıkmak için Ülkücülere resmen savaş ilan eden hain zihniyet, bütün ihanet şebekeleriyle ve komünist çetelerle iç içe kol kola çalışıyor

Şerefli ünüforma altına gizlenmiş, şerefsizlerden cüret ve destek alan kanlı iktidarın kiralık katilleri İstanbul'da bir kahvehaneye bombalı saldırı yaparak Tokat'ımızın 3 yiğit ülkücüsünü daha şehit ettiler.

MİLLİYETÇİ TOKAT HALKI

Salih Tuncer, Ahmet Karaman ve Cemalettin Karaaslan Vatanı, milleti ve dini için canını verirken sen hala seyircimi kalacaksın?

Topyekûn Müslüman Türk milletini hedef alan komünizme karşı, verilen savaşta sende yerini almak zorundasın.

Ecdadının nurlu ve uğurlu yolundan ayrılmayan her zaman küfre ve zülme isyan eden milletim hala susacak mısınız.

ÜLKÜDAŞ

Allah Rızası için baş koyduğun davadan hiç bir güç seni geri döndüremeyecektir. Savaşımız her türlü emperyalizme karşı acımasız devam edecektir. Şehitlerimizden devraldığımız sancağı hedefin kalbine dikene kadar yürüyecek bundan böyle bize sıkılan kurşunları fazlası ile iade edeceğiz.

ÜLKÜCÜLERİ HEDEF GÖSTERENLER, HEDEF OLMAY HAZIR OLSUNLAR. SESİMİZİN ULAŞMADIĞI YERE KURŞUNLARIMIZ ULAŞACAKTIR.

Emperyalizme karşı verilen milli mücadelede şehit düşen ülkücü:

BIRAKTIĞIN SİLAH YERDE KALMAYACAK. SİLAHIN SİLAHIMIZ SAVAŞIN SAVAŞIMIZDIR.

KANIMIZ YERDE KALMAYACAK. HESAPI SORULACAK. İNTİKAMINIZ ALINACAKTIR.

EMPERYALİZMİ AKITTIĞI KANDA BOĞACAĞIZ.

YA TAM SUSTURACAĞIZ. YA KAN KUSTURACAĞIZ.

ÜLKÜCÜ GENÇLİK

Beyazıt'taki Kafe Mola'da saatli bombanın patlamasıyla üç Tokatlı'nın ölmesini fırsat bilen Ülkücü komandoların şehirde dağıttıkları bildiri

BEYAZIT'TA KOMANDOLARIN GİTTİĞİ KAFE MOLA'DAKİ PATLAMADA ÖLENLERİN ÜÇÜ DE TOKATLI

Tokatlıların ölmesini bahane eden MHP'liler şehirde Alevileri, Sünnilere kırdırmaya çalıştılar

- **Tokat halkı MHP'lilerin oyunlarını boşa çıkardı**
- **Tokat Valisini uyarıyoruz: Eğitim Enstitüsünü kapatmakla Tokat'ta bölücülük önlenemez**

Tokat'taki birçok eylemde yer alan ülkücü komando Özdemir Kal, Saatçi Turan ve dişçi Lütfi'yi kurşunlamaktan tutuklu bulunuyor. Yine Tokat'ta birçok olayda yer alan komandolardan Bekir Öğmen Fıstıklı 11 Haziran günü 17 işyerini ve iki evi tahrip etmekten tutuklandıysa da daha sonra serbest bırakıldı. Tokat Eğitim Enstitüsünden geçen yıl sürgün edilen komando Şevki Şahintepe de şehirdeki birçok olayın başını çekiyor.

TOKAT (ÖZEL)

Geçtiğimiz günlerde Beyazıt'ta Kafe Mola'da tahrip gücü çok yüksek bir saatli bombanın patlaması ve kahvede oturan üç Tokatlı yurttaşın ölmesi üzerine MHP yanlıları Tokat'taki eylem ve tertiplerine hız verdiler. MHP'liler merkeze bağlı bir köyün camisinin hoperlöründen "Aleviler Müslümanları kesiyorlar eli silah tutan herkes Allah rızası için Tokat'a yürüsün" diyerek bağırdılar. Ancak köy halkı bunların söylediklerine inanmadığından büyük bir tertip

(Devamı sa.7, sü.9'da)

AGC'NİN "YILIN GAZETECİSİ" ÖDÜLLERİ DAĞITILDI

Arkadaşımız Doğan Yurdakul'a yorumda 'yılın gazetecisi' ödülü verildi

ANKARA (ÖZEL)

1978 yılında, gazetecilik dalındaki yapıtlarıyla 'yılın gazetecisi' olmaya hak kazanan gazetecilerin ödülleri, önceki gece Ankara Gazeteciler Cemiyeti'nde düzenlenen bir törenle dağıtıldı.

Yazarımız Doğan Yurdakul'la birlikte Hürriyet gazetesinden Cüneyt Arcayürek, Milliyet gazetesinden Örsan Öymen ve Günaydın gazetesinden Teoman Erel, yorum dalında Ankara Gazeteciler Cemiyeti'nin "yılın gazetecisi" ödülünü aldılar.

Arkadaşımız Doğan Yurdakul ödül töreninde

TİKP Başkanı Doğu Perinçek hakkında iki yeni soruşturma daha açıldı

ANKARA (ÖZEL)

Türkiye İşçi Köylü Partisi Genel Başkanı Doğu Perinçek hakkında, yazılarından dolayı iki ayrı soruşturma daha açıldı.

Doğu Perinçek'in

(Devamı sa.7, sü.3'de)

ANADOLU BASINI SESLENİYOR

Karadeniz 52
29.6.1979-ORDU

Dehşet dengesinden U-2 'ye

H.ÖMER KULAÇOĞLU

Son günlerde dünyada kamuoyunda olduğu gibi ülkemiz kamuoyunda SALT görüşmeleri ve U-2 uçakları konusu yoğun tartışmalara neden olmakta. Bilindiği gibi SALT–2 görüşmeleri ABD ve Sovyetler Birliği arasında uzun mesafelere etkili nükleer silahların sınırlandırılması konusunu kapsamaktadır. SALT–2 diye anılan bu defaki görüşmelerde konunun U-2 uçakları tarafından denetlenmesi savı yüzünden ülkemiz konunun önemli tarafları arasına girmektedir. Ülkemizde ikili antlaşmalar yolu ile kurulan, bazılarına göre ortak tesis, ama gerçekten saldırgan amaçlı Amerikan askeri üstleri U-2 uçaklarının hareket noktalarından biridir. Bu 1 Mayıs 1960 yılında Sovyetler tarafından düşürülen U-2 uçağı ve gelişen olaylar tarafından hiç bir yadsımaya yer bırakmayacak şekilde açıkça kanıtlanmıştır. Bu günlerde de SALT –2 görüşmeleri nedeniyle konu yeniden güncel duruma gelmistir

Öncelikle şunu vurgulamak gerekmektedir. Tam bağımsızlıktan yana gerçek yurtsever tüm ülke halkının bu konuda neme gerek tavırlar takınarak alınacak teslimiyetçi, bağımsızlık savaşımına ters düşecek karar ve antlaşmaları onaylanmaması, karşı çıkması bir kutsal ödevdir. Bu konuda siyasal çekişmelerden arınarak ulusal bağımsızlık ilkeleri doğrultusunda tavırlar alınmalı ve desteklenmelidir. Ülkemizde görülen ilginç bir durum var. Bir siyasal kuruluş bir konuda bir karar alır ve bir tavır belirlediği zaman buna siyasal yatkınlık duyan duymayan diğer siyasal gruplar tavrın doğru olup olmadığını önemsemeden yalnız kısır grupçuk çekişmesi ve tasfiyeci davranışlar nedeniyle karşı çıkmaktadır. Konu eleştirilebilir ama bizde eleştiri değil amaç karşı siyasete karşı çıkmaktır. Her konuda bu yanılgıyı yaşamaktayız, U-2 gibi önemli olayda da bu durum ortadadır. U-2 Amerikan emperyalizminin saldırgan bir simgesidir. Bizim ülkemizin üzerinden uçarak amaçları doğrultusunda görev yapamaz. Buna karşı çıkmalıyız Amerika ile Sovyetler arasındaki SALT aldatmacası, U-2'lerin ülkemizde varlıkları yok edilmesi gereken üslerden kalkarak görev yapması, dünya barışı ve ülkemizin barışı ve ülkemizin barışa katkısı açısından hiç bir yarar taşımaz, SALT görüşmeleri uzun mesafe silahları sınırlarken yakın mesafelerde hiç bir sınırlayıcı karar taşımamaktadır. Bu durum da bir savaş anında ülkemizinde içinde bulunduğu gelişmemiş ülkeler, ABD üstlerinin bulunduğu tüm ülkeler nükleer hedefler olarak kalmaktadır. Bağımsızlık bu aldatmacalara karşı çıkılmalıdır. ABD olsun Sovyetler olsun amaçları antlaşmaları denetlemek olduğu an bunu türlü şekilde sağlayabilirler. Ülkelerdeki karşılıklı casuslardan tutun da uzayda her an tepemize düşecek uydulara kadar her araçtan yararlanabilirler, merak edilmesin. Amaçlar dünya barışı, ülkelerinde birer karşılıklı denetim üsleri kursunlar. Amaçları dünya barışı tüm nükleer silahları yok ederek ve bundan sonra yapılmamasını sağlasınlar. Bu konuda ülkemiz pazarlık konusu olmasın. Tüm emperyalist davranışlara karşı çıkmak ABD üstlerinden U-2'lere tüm saldırgan amaçlara karşı tam bağımsızlığı savunmakla olur.

Polatlı Pastası
Kurucusu: Ali Celâl ŞİMŞEK
28.6.1979-POLATLI

Türkiye'nin kaderi Ankara'da çizilir!

HÜSEYİN AKAR

Amerikan Birleşik Devletleri ve Sovyetler Birliği SALT –2 görüşmeleri sırasında Türkiye hakkında karar vermeye kalkıştılar. Amerikan U-2 casus uçaklarının semalarımızda uçması için pazarlığa giriştiler.

Türkiye'deki bazı siyasi çevreler ise tam bir sessizlik içine girdiler. Amerika'ya karşı mücadele ettiğini söyleyen irili-ufaklı bir sürü grup ve önemli şahsiyetin ağızlarından bir tek kelime çıkmadı. Çünkü onların "emperyalizme" karşı mücadele anlayışı, Rusya'nın icazetiyle sınırlıdır. U-2 uçaklarının uçmasına Rusya izin vermişti. O halde karşı çıkmanın gereği yoktu.

Ama Türkiye'nin modern mandacılarının karşısında, Mustafa Kemal Atatürk'ün "Tam Bağımsızlık" ilkesini kararlı savunucular vardı. Onlar susamazdı. Nitekim susmadılar. Genç ve küçük bir parti olmasına rağmen, Türkiye İşçi Köylü Partisi bağımsızlık bayraklarını kaldırarak, Amerikan U-2 uçaklarına ve Rusya'ya teslimiyetçiliğe karşı ülke çapında bir kampanya başlattı. 40' a yakın il ve ilçede yapılan yürüyüş miting ve toplantılarda "U-2 Uçamaz Rusya Geçemez" şiarıyla halk tepkisini dile getirdi.

Son olarak Genel Kurmay Başkanı Kenan Evren, 500 bin kişilik Türkiye Ordusunun ve halkın talebine uygun olarak U-2'lerin kesinlikle uçurulmayacağını açıkladı. Bu açıklama mandacılara iyi bir derstir.

FİKİR MEYDANI

NÜKLEER SANTRALLERE KARŞI DOĞRU TUTUM – 2

Mehmet Betil
İktisatçı

Semih Koray
Matematikçi

Ertuğrul Güner
Mühendis

3-Ülkemizde izlenmesi gereken enerji politikası çizilirken, sadece su ve linyite dayalı santrallere ağırlık vermek gerektiğini belirtmek yetmez. Bugüne kadar emperyalistler, enerji sorununu çözmek için hep büyük, daha büyük çapta yatırımlara yönelmeyi telkin ettiler. Ülkemizdeki siyasi iktidarlar da, fiiliyatta gittikçe büyüyen enerji açığını kağıt üzerinde kapatmak için yaptıkları planlara hep büyük, daha büyük yatırımları koydular. Esasen kurulması planlanan iki nükleer santralin 1990' larda "tam zamanında imdada yetişeceği" düşüncesi de, aynı anlayışın başka bir belirtisidir. Bu anlayış, iki bakımdan zararlıdır. Birincisi, büyük çaplı yatırımlar için genellikle büyük çapta dış borç kaçınılmaz olmakta, proje, teknik hizmetlerin görülmesi, yapım vs. yabancılara terkedilmektedir. Bu durum ise, ülke içindeki kaynakların seferber edilmesine, teknolojik deney ve bilgimizin artmasına engel olmaktadır. İkincisi, uzunca bir süre büyük ölçüde kaynak, üretime bir katkısı olmadan bağlanmaktadır. Sonuç olarak, kafamızı sadece büyük yatırımlara takmak, milli ekonomimizi güçlendirmemekte, aksine zayıflatmaktadır. Enerji alanında bugüne kadar izlenen bu politikanın enerji sorunumuzu çözmeyip ağırlaştırması da bunu göstermektedir. Aynı sakınca Akkuyu projesi ve benzerleri içinde geçerlidir.

4-Akkuyu ve benzeri projelerin milli kaynaklarımızı seferber etmemesi ve ülkemizde teknolojik bilgi birikimine hizmet etmemesi şeklindeki sakınca, söz konusu santralin "anahtar teslimi" yapılmasıyla daha da ağırlaşmaktadır. Bugün nükleer santral satan ülkeler "anahtar teslimi"ni şart koşmaktadırlar. Ancak bu koşula boyun eğmemek ve değiştirilmesi için mücadele etmek gerekir.

5-Akkuyu projesine göre, ülkemiz, santralin çalışması sonucunda ortaya çıkan yakıt artığını son gramına kadar yakıtı sağlayan ülkeye geri vermekle yükümlü kılınmaktadır. Çünkü bu yakıt artığının içinde, nükleer silahların temel maddesi olan plütonyum bulunmaktadır. Özellikle Sovyetler Birliği ve ABD nükleer silah tekellerinin kırılmasını engellemek için bu konuda çok hassas davranmaktadırlar. Örneğin Almanya'nın Brezilya'yla, hem bu ülkede uranyumu zenginleştirme tesisleri kurma, hem de yakıt artığını bırakma konularında anlaşmasına ABD ve Sovyetler Birliği şiddetle karşı çıktılar. ABD, Almanya'yı bu anlaşmadan vazgeçirmek için çok baskı yaptı.(5) Ülkemizde kurulacak bir nükleer santralde yakıt artığının ülkemize bırakılması için mücadele edilmelidir. Birincisi, ülkemizin nükleer silaha sahip olması milli savunmamızı güçlendirecek, Sovyetler Birliği'nin esas kaynağını oluşturduğu savaşın ertelenmesine hizmet edecektir. İkincisi, plütonyum, önümüzdeki dönemde büyük bir olasılıkla ekonomik olarak kullanılabilir hale gelecek olan hızlı üretken santrallerin yakıtı olarak da kullanılmaktadır.

Şimdi de sorunu daha genel açıdan, yani nükleer enerjinin dünyada ve Türkiye'de geleceği açısından ele alalım. İnsanlık tarihine baktığımız zaman, insanlığın, doğada sonsuz miktarda mevcut ve yok edilemez olan maddenin hareketini, yani enerjiyi gittikçe daha başarılı biçimde üretimde kullanılabilir biçimlere dönüştürdüğünü görüyoruz. Toplumsal gelişmeye koşut olarak, yeni enerji kaynakları keşfediliyor, bilinen kaynaklardan yararlanma yöntemleri geliştiriliyor. İçinde yaşadığımız çağda da aynı olguyu yaşıyoruz. Bugün de atom çekirdeğinin parçalanması ya da atom çekirdeklerinin birleştirilmesi sonucunda açığa çıkan enerjinin üretimde kullanılabilir hale getirilmesinin yöntemleri, yani nükleer teknoloji gelişiyor. Bugüne kadarki gelişmeye bakarak, bu teknolojinin gelişmeye devam edeceğini, kendi yakıtını kendisi ürettiği için insanlığın önünde büyük imkanlar yaratacak olan hızlı üretken santrallerin ve füzyon santrallerinin de mutlaka ekonomik olarak kullanılabilir olacağını söylemek kehanet olmayacaktır. Bugün üretici güçlerin ve toplumsal gelişmenin önündeki en büyük engelleri oluşturan iki süper devlet, enerji üretiminin ve teknolojisinin gelişmesinin de önündeki en önemli engellerdir. Onlar enerji kaynakları ve teknolojisi üstünde tam bir denetim ve tekel kurmaya çalışmaktadırlar. Uranyumu zenginleştirme teknolojisini bir sır olarak tutmaya çalışmaları; nükleer yakıt verdikleri ülkelerden plütonyum ihtiva eden yakıt artığını son gramına kadar geri istemeleri; nükleer yakıt tekellerine ağır bir darbe indirdiği için doğal uranyumla çalışan nükleer santral tiplerinin geliştirilmesini engellemeye çalışmaları hep bu olgunun örnekleridir. Ancak diğer alanlarda olduğu gibi bu alanda da gelişme, İkinci ve Üçüncü Dünyanın iki süper devletin tekelini kırması yönündedir. Örneğin Kanada, ABD'nin ağır baskısına rağmen, doğal uranyumla çalışan ağır su santrallerini geliştirmiştir. Fransa, İtalya, Belçika, İspanya ve İran'ın kurdukları EURODIF Şirketinin uranyumu zenginleştirme tesislerinin 1980'de üretime geçmeleri beklenirken, İngiltere, Almanya ve Hollanda'nın kurdukları URENCO adlı şirket ise aynı alanda ilk üretimlerini yapmaya başlamıştır. Hindistan ve Pakistan ülkelerindeki nükleer santrallerin işletilmesinde dışa bağımlılıktan kurtulma yönünde ciddi adımlar atmışlardır. Esasen İkinci ve Üçüncü Dünyanın iki süper devletin nükleer tekeline vurduğu her darbe, nükleer teknolojinin gelişmesine de hizmet etmektedir ve bu gelişmenin daha da hızlanarak sürmesi beklenmelidir. Dünyada üretilmekte olan toplam enerjinin içinde nükleer enerjinin payı artmaktadır ve nükleer enerji önümüzdeki dönemde hakim enerji türü olmaya adaydır.

Bütün bunların sonucunda, nükleer santralleri güvenilir olmadıkları gerekçesiyle toptan reddetmenin ne kadar yanlış olduğu açıktır. Şüphesiz gerekli güvenlik önlemlerinin ciddi biçimde alınması sağlanmalıdır. Ama güvenlik gerekçesiyle nükleer santrallerin toptan reddi, kaza olasılığı fazla olduğu için motorlu taşıtlara karşı çıkıp at arabasını savunmaya benzemektedir.

TMMOB yayınlarından çıkan Nükleer Enerji Raporunda varılan nükleer santral kesinlikle 1995'ten önce kurulmamalıdır şeklindeki sonuç da hatalıdır. Raporda bu sonuca, Türkiye'nin hidroelektrik ve linyit potansiyeli yüzde yüz seferber edildiği takdirde yapılacak elektrik üretiminin, 1995 senesi için öngörülen tüketim talebini karşılayabileceği hesap edilerek varılmaktadır. Yani bu noktada meseleye tamamen teknik açıdan bakılmaktadır. Bu tutum, enerji- özel olarak da nükleer enerji teknolojisinde ve uluslararası siyasi ilişkilerde bugün mevcut olan durumu değişmez kabul etmektedir. İki süper devletin nükleer tekeline karşı mücadelenin ve nükleer teknolojinin gelişmekte olduğunu gözardı etmektedir. Dolayısıyla bu mücadele sonucunda, nükleer santral satışında, yakıt sağlanmasında gerekli kredilerin elde edilmesinde vb. bugün için geçerli olan şartların Üçüncü Dünya ülkeleri lehine değişebileceğini hiç hesaba katmamaktadır. Daha da önemlisi, Türkiye'nin de bu mücadeleye katılması için hiç bir çaba göstermemekte, ülkemizin özellikle İkinci Dünya ülkeleriyle nükleer santraller konusunda girdiği ilişkilerde savunması gereken şartlarla ilgili bir program öne sürmektedir. Sözkonusu broşürde, "Şimdiki ve gelecekteki enerji bunalımı gerçekte egemen sınıfların sorunu"(6) olarak görülmektedir.

TMMOB'nin görüşünü eleştirirken, bizim burada savunduğumuz nükleer santralin ille de 1995' ten önce kurulması değildir. Esasen TMMOB raporunda bu konuda çelişmeli ifadeler de mevcuttur. Örneğin bir yandan nükleer santralin 1995'te hizmete girecek şekilde kurulabileceği söylenirken, başka bir yerde, dünyada "garanti edilen rezervlerin 1996 yılında tükenme olasılığının yüksek olduğundan"(7) sözedilmektedir. Bugün mesele ülkemizde kurulacak bir nükleer santral için hangi şartların savunulması gerektiğini saptamak ve bu şartların gerçekleşmesi için mücadele etmektir. Bu şartlar 1995 senesinden önce ya da sonra gerçekleşebilir. Bu, sadece teknik değil, siyasi mücadelenin de etkileyeceği bir sorundur. Akkuyu projesini ele alırken incelediğimiz bu şartları şöyle özetleyebiliriz:

(1) Nükleer santrale yapılacak yatırımlar, hidroelektrik ve linyit potansiyelimizin seferber edilmesine engel olmamalıdır. Ancak bunun için ille de hidroelektrik ve linyit potansiyelinin yüzde yüz seferber edilmiş olması gerekmez.

(2) Yakıt bakımından dışa bağımlı olmamak gerekir. Bu açıdan doğal uranyumla çalışan santral tiplerine yönelmek daha uygundur. Türkiye'de saptanan toryum rezervleri çok daha zengin olduğu ve önümüzdeki dönemde toryumla çalışan nükleer santral tipinin ekonomik olarak kullanılabilir hale gelip yaygınlaşması beklendiği için, bu santral tipinin de üstünde durmak gerekir.

(3) Nükleer enerji, önümüzdeki dönemde hakim enerji türü olmaya adaydır. Gerek santrallerin kurulması gerekse işletilmesinde mümkün olduğu kadar kendi gücümüze dayanabilmek için, "anahtar teslimi" koşuluna karşı çıkılmalıdır. Bunu sağlamak için de, ülkemizde nükleer mühendislik eğitimine hız verilmeli, bu eğitim gerçekten ihtiyaca cevap veren bir niteliğe kavuşturulmalıdır. Milli ekonomimizde bu ihtiyaca uygun gerekli planlamalara şimdiden gidilmelidir.

(4) Nükleer yatırım santralde kullanılmasından sonra ortaya çıkan ve plütonyum ihtiva eden artığa ülkemiz sahip olmalıdır.

DİPNOT:
(5) Der Spiegel, Sayı 38, 18 Eylül 1978
6– Nükleer Enerji Raporu, TMMOB Yayınları 4, s.70
7– Aynı yerde, s.18.

BİTTİ

BULMACA

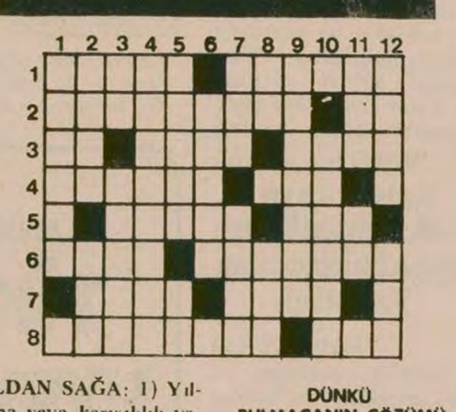

SOLDAN SAĞA: 1) Yıldırma veya karışıklık yaratmayı amaçlayan şiddet eylemi-Çok ince, incecik. 2) Paranın satın alma gücünün düşmesiyle ortaya çıkan pahalılık- Yurt, ülke. 3) Bir nota- Tersi yardım, para vardımı- Şehir. 4) Aşırı güçlük ve sıkıntı- Saç. 5) Eksik, eksikli (eski dil) - Söz. 6) Uyarı, uyarma-Oruç ayı. 7) Felç nüzul-Konut, bina. 8) Alçakça davranış, kalleşlik- Tersi kuvrukların da bile zor bulunan bir besin maddesi

YUKARIDAN AŞAĞI: 1) Yüksek faizle borç para veren. 2) Asgari - Su geçirmeyen, yumuşak bir toprak çeşidi. 3) Tersi Fransa'nın uluslararası trafik simgesi - İnanılan düşünce, itikat. 4) Ölecek gibi olma 5) Tersi yan, taraf - İlave. 6) Bir kasap aleti. 7) "Kötü" karşıtı - Rakam. 8) İtalya'da bir ova ırmak adı- Bir mastar eki. 9) Devrim (eski dil). 10) Bir ilimiz. 11) Masallarda adı geçen gerçek dışı yaratık - Tersi bağışlama. 12) Kardeş karılarının birbirine göre adı Bir müzik aleti.

DÜNKÜ BULMACANIN ÇÖZÜMÜ

	1	2	3	4	5	6	7	8	9	10	11	12
1	V	İ	E	T	N	A	M	■	H	A	K	İ
2	A	R	K	A	■	V	İ	L	A	Y	E	T
3	D	A	L	Y	A	N	■	A	Z	A	T	■
4	İ	D	E	A	L	İ	Z	M	■	■	U	Y
5	■	İ	M	H	A	■	A	■	E	L	M	A
6	A	■	E	■	N	A	F	İ	L	E	■	Y
7	Z	O	K	A	■	D	E	M	İ	R	E	L
8	A	Y	■	A	K	A	R	E	T	■	M	A

HALKIN SESİ

GAZETEMİZİN SAHİBİ 45 MİLYON HALKTIR

KOÇARLI **AYDIN**

Yolumuz öylesine bozuk ki arabalar yollarını şaşırıp başka yere gidiyor

Bizler, Koçarlı İlçesine bağlı Karacaören köylüleri olarak, yıllardan beri siyaset tüccarları tarafından aldatıldık. Ne yolumuz, ne suyumuz, ne de elektriğimiz var. Köyümüzün çok yakınında güzel içme suları olduğu halde şahsi çıkarlar yüzünden köyümüz sağlıklı içme suyuna kavuşamamaktadır. İnsanlarımız hayvanlarla birlikte aynı yerden su içmektedir. Bu durum pek çok bulaşıcı hastalıklara sebep olmaktadır. Yetkililere defalarca başvurduğumuz halde hiç bir yardım göremedik.

Diğer bir sorunumuz da yol sorunudur. Köyümüzün yolu öylesine bozuktur ki, bazen resmi arabalar yollarını şaşırıp başka yerlere gittikleri de olmaktadır. Köyümüzün yakınında kurulu olan Evsekler Köy Kooperatifine bizimle birlikte altı köy halkı üye olmak istediğimiz halde ulaşım olmadığı için üye olamıyoruz. Sekiz kilometrelik Evsekler, Karacaören, Karaağaç bağlantı yolu engellemelerden dolayı henüz yapılmadı. Bizler engellemelerin nereden geldiğini biliyoruz. Bu engellemeler çevrede ucuz işçi merkezi olan köyümüzün uyanmasını, köyümüz ve çevre köylerin ekonomik ve sosyal kalkınmasını engellemek için yapılmaktadır.

Bugüne kadar uyutulduk, aldatıldık. Fakat köylüler olarak bütün gerçekleri görmeye başladık Asgari ücret 160 lira olduğu halde, 125 lira veren, zeytin yağı sıkmada yüzde on yerine, yüzde onüç onbeşe kadar pay alan Gagalı ağalara karşı şunu sesleniyoruz: Hak verilmez alınır.

Ali Tabak (ikinci aza)
İbrahim İyen (Dördüncü aza)
Mehmet Şehirli (köylü)
Tahir Tabak (köylü)

Muhtarlar anlatıyor

KEMAH **ERZİNCAN**

Ezimli Köyü Muhtarı İbiş Alver

Köyümüze YSE beş çeşme yaptı suları akmıyor

Mecliste hararetli günlerin yaşandığı, sayın milletvekillerinin gömlek değiştirir gibi parti değiştirdiği millet anarşi, yokluk belası altında ezilirken koltuk kavgasının hızlandığı bugünlerde dertlerimizle başınızı ağrıtacağız ama gene de yazmadan edemeyeceğiz.

Köyümüz Esimli, (Brastik) Fırat nehrinin kenarında kurulmuş, 100 haneli bir köydür. Toprağımız Erzincan muhitinde en verimli yerlerden biridir. Mevsimin iyi gittiği senelerde toprağımızdan bire onbeşyirmi verim alırız. Ama ne çare ki hiç suyumuz yok. Eğer suyumuz olsa toprağımızdan daha fazla verim elde edeceğimizi söylemeye gerek bile yok Bugüne kadar Topraksu Devlet Su İşlerine ve vilayete birçok defa yazılı olarak başvurduk "Evet, pek tabii programa aldık. Hemen gelecek" diye cevaplar aldık. Ama bunların hemen hepsi lafta kaldı. Bizim buralarda meşhur bir deyim vardır. "Yağmur yağarsa kandı Brastik, yağmazsa yandı Brastik" derler. Biz de yanmaya devam ediyoruz. Bakalım yetkililer bizi ne zaman hatırlayacak?

Diyeceksiniz ki, her köyde sulama kanalı var mı ki, siz böyle yakınıyor sunuz? Hadi diyelim ki bunda haklısınız. Ya içme suyumuz! 100 haneli bir köyde parmak kalınlığında bir suyu olan tek çeşmemiz var. İnsanlar, hayvanlar hep bu çeşmeye bakıyoruz. Bugün şehirlerdeki benzin ve tüpgaz kuyruklarının bir benzerini de bizim köyde görebilirsiniz. Biz de su kuyruğuna giriyoruz. 1968'den beri defalarca başvurduk. Köyümüze beş çeşme hakkı tanındı. Mühendisler geldi, etüdler yapıldı, gittiler. Sonra müteahhit geldi, etüd yapılan kanaldan değil de başka yerden kanal getirildi. Beş çeşme yapıldı yapılmasına ama çeşmelerden su akmıyor. Hayvan sırtında uzak mesafelerden suyumuzu alarak idare etmeye çalışıyoruz. Durumu bildirdik Yetkililer, sizin çeşmeniz yapıldı, daha ne istiyorsunuz, diyorlar. Ne yapacağımızı biz de şaşırdık. İnanmıyorlarsa gelip baksınlar. Köyümüze hem sulama, hem de içme suyu getirmek mümkün. Yetkililerden meselemize eğilmelerini bekliyoruz.

ANKARA *İlgililerin dikkatine!..*

Gençlik Parkı sahte solcuların karargahı mı?

2 Temmuz 1979 Pazartesi günü akşam vakti teyzem ile birlikte yorğunluğumuzu gidermek ve temiz hava almak için Gençlik Parkına gitmiştik.

Banka oturup Aydınlık gazetesini okumaya başladım. Bu esnada yanıma üç kişi yaklaşarak bu gazeteyi burada okuyamazsın, deyip sert bir ifadeyle "git Kurtuluş Parkında oku" dediler. Neden diye sorduğumda, yanımda aile olduğu halde küfür ederek, "Çünkü bu gazete hakim sınıflara hizmet ediyor da ondan" dediler.

Tavırlarının yanlış olduğunu, küfürle, baskıyla hiç bir meselenin hallolamayacağını anlattım ve kendilerini tartışmaya davet ettim. Onlar ise üzerime yürüyerek elimdeki gazeteyi yırtmak istediler.

Konuşmalarından anladığım kadarıyla Halkın Kurtuluşu taraftarı olduklarını tespit ettim.

Üç zorbaya sesleniyorum:

Bana "Bu gazeteyi git MHP'lilerin üssü halinde olan hafta sonlarında dinlenmeye gelen ailelere terör estirip zorla dergi satan eli kanlı komandoların yerinde oku diyorsunuz. Doğrusu size bu yakışır. Bu tavırlarınızla onlardan farksız olduğunuzu ispat etmiş bulunuyorsunuz. Üstelik bunu devrimcilik adına yapıyorsunuz. Yazık.

İlgililere soruyoruz. Gençlik Parkı sahte solcuların karargahı mı, yoksa halkın dinlenme yeri mi? Bu tip halkı tedirgin edici olaylar karşısında yetkililerin tedbir almaları gerekmiyor mu?

Behçet Gündoğdu
ve Teyzesi Emine

Geçtiğimiz Hafta

Apocular TİKP Gaziantep İl Başkanı Zeki Ön'ü katletti

Türkiye İşçi Köylü Partisi (TİKP) ve gazetemizin bir süredir yürüttüğü Apocu cinayet şebekesini açıklama kampanyasının kendilerine büyük zarar verdiğini gören Apocular, geçen hafta saldırılarını TİKP ve gazetemiz üzerinde yoğunlaştırdılar.

TİKP Gaziantep İl Başkanı Zeki Ön 3 Temmuz günü bu cinayet şebekesi tarafından tuzak kurularak öldürüldü.

Apocuların gazetemizin dağıtımını engelleme çabalarında aynı şekilde sürüyor. Diyarbakır, Urfa, Suruç, Hilvan ve Siverek'te dağıtım hafta başından beri engelleniyor.

Zeki Ön'ün cenaze töreninde konuşan TİKP Merkez Komitesi üyesi M. Kemal Çamkıran, Apocuların seyyar cinayet timleri biçiminde örgütlendiğini açıklayarak, bunlara karşı seyyar polis ekipleri kurulmasını talep etti. Çamkıran, partisinin elinde bulunan bu konudaki bütün bilgileri bu ekiplere vermeye hazır olduklarını da belirtti. Gazetemiz de cumartesi gününden itibaren, saptadığı Apocu katilleri açıklamaya başladı.

MHP'Yİ KURTARMA OPERASYONU

Maraş ve diğer davalarda köşeye sıkışan MHP, durum daha da kötüleşmeden içine düştüğü kuyudan çıkma uğraşını geçen hafta da sürdürdü. Operasyonun en önemli unsuru MHP Genel Merkezinin bombalanmasıydı. Bunu, diğer çeşitli partilerle birlikte MHP yöneticilerine yapılan saldırılar izledi. Bütün bu olayların hükümetin kritik günlerine ve bu günlerin sonrasına rastlaması anlamlı karşılandı. MHP, bu olaylardan sonra saldıran değil, kendisine saldırılan parti rolünü oynamaya başladı.

Hafta sonuna doğru büyük gazetelerden birinde yer alan bir haber değişik yorumlara yol açtı. Habere göre, MHP Beşiktaş İlçe Sekreteri MİT ajanıydı. Daha sonra gazeteye bu bilginin bizzat MHP yöneticileri tarafından verilmiş olduğu anlaşıldı.

MHP yöneticilerini böyle bir açıklamaya iten neden, hükümetin MHP ile MİT içindeki bazı devlet memurlarının ilişkisini sergileyen bir açıklamaya hazırlanıyor olmasıydı. MHP böylece, hem hükümetin açıklamasını engelleyerek bir soruşturmadan kurtulmuş oluyor, hem de artık gizlenemez hale gelen MHP saldırılarının sebebinin partiye sızdırılmış ajanlar olduğu izlenimini uyandırmaya çabalıyordu.

CUMHURBAŞKANININ ÇAĞRISI

Cumhurbaşkanı Fahri Korutürk tarafından hafta içinde yapılan ve partileri "Diyalog"a çağıran açıklamasını her parti kendine yontarak değerlendirince bu çağrı pratik olarak birşey ifade etmedi. MHP'nin ise bu çağrıyı tecritten kurtulmanın bir aracı olarak desteklemesi dikkat çekti.

NİYET MEKTUBU

Gitti-gidecek, gönderildi-gönderilecek derken, Türkiye'nin önümüzdeki dönem izleyeceği ekonomi politikalarını belirleyen ve IMF'ye taahhüd eden niyet mektubu nihayet Washington'a gönderildi. IMF Yönetim Kurulu 17 Temmuz'da toplanarak bu mektubu inceleyecek. Mektup, her ne kadar Türkiye hükümetince kaleme alınmış olsa da içindeki maddeler IMF uzmanlarınca hazırlandığı için yönetim kurulu toplantısında kabul edilmesi bekleniyor. Niyet Mektubunda genellikle işsizlik ve enflasyona yol açacak maddeler var. Mektupta ayrıca Türkiye'nin fon üyesi ülkelerle ikili ödeme anlaşmaları yapamayacağı biçiminde siyasal koşul niteliğinde bir madde de bulunuyor.

TİKP'NİN KAMPANYASI SÜRÜYOR

TİKP'nin Amerikan U-2 uçaklarına ve Rusya'ya teslimiyete karşı başlattığı kampanya geçtiğimiz hafta da sürdü. Çeşitli il ve ilçelerde binlerce kişi yürüyüş, miting ve toplantılarla U-2 casus uçaklarını ve hükümetin Rusya'ya teslimiyetçi tutumunu protesto ettiler. Bu arada bazı il ve ilçelerde bir kısım yerel idareciler ve polis, engelleyici tutumlarını gene sürdürdüler.

MADEN–İŞ'İN REFERANDUM DÜŞMANLIĞI

ERDEMİR işçilerinin giderek yükselen referandum isteği karşısında gerileyen Maden-İş Ereğli şube yönetiminin Devrimci Maden-İş'le bir özel referandum yapmayı kabul etmesinden sonra geçtiğimiz hafta iki sendikanın temsilcileri referandum gününü saptamak için Kaymakamlıkta bir araya geldiler. Ancak burada Maden-İş merkezinin şube yönetimine referandum için yetki vermediği anlaşıldı. Bu karar, işçiler tarafından tepkiyle karşılandı ve Maden-İş'in açık bir referandum düşmanı olduğu bir kez daha belgelendi.

RUMLAR, KIBRIS'TA İKİ BÖLGELİ ÇÖZÜME KARŞI DEĞİL

Kıbrıs'ta önceki hafta kesilen toplumlararası görüşmelerin yeniden başlatılması için yoğun çabalar sürdürülüyor. BM Genel Sekreteri Waldheim, bu amaçla taraflara yeni bir çağrıda bulunurken, gazetemize özel bir demeç veren ve yetkili Rum yöneticilerden biri, Rum tarafının iki bölgeli federasyonu kabul ettiğini, fakat iki ayrı devleti kesinlikle reddettiğini açıkladı.

Yurt dışında iki önemli gelişme, gözleri gene Asya'ya çevirdi.

Avrupa Ekonomik Topluluğu (AET) Vietnam'a topluluğun yaptığı yardımın kesilerek mültecilere verileceğini açıkladı. Böylece Vietnam'ın içine düştüğü tecrit çemberi biraz daha daraldı.

Kore Demokratik Halk Cumhuriyeti ise, Kore'nin birleştirilmesi için üçlü görüşme öneren ABD teklifini redddetti. Çünkü Kore'ye göre bu, Kore halkının bir meselesiydi ve hiç bir dış karışmaya gerek olmaksızın Koreliler tarafından çözülebilirdi.

KENDİ MİLLETVEKİLLERİ DE SOMOZA'YI YALNIZ BIRAKTI

NİKARAGUA'DA PARLAMENTERLER SOMOZA'NIN KONGRE ÇAĞRISINA UYMADI

- ● GEÇİCİ HÜKÜMET: "ABD BİZE NASIL HÜKÜMET KURACAĞIMIZI ÖĞRETEMEZ"
- ● "ULUSAL MUHAFIZLAR" KIZIL HAÇ GÖREVLİLERİNDEN 3'ÜNÜ YARALADI, BAZILARINI DA KAÇIRDILAR

DIŞ HABERLER SERVİSİ

Nikaragua'da Sandinista gerillalarının mücadelesi başarıyla sürerken, "Kaplana karşı savaşan eşek gibiyim" diyen diktatör Somoza'nın istifası henüz kesinlik kazanmadı.

"Washington Post" gazetesi Somoza'nın istifa etmeye hazır bulunduğunu ve ülkeden ayrılma tarihinin ABD'ye bağlı olduğunu bildirirken, Reuter ajansı da Somoza'nın Liberal Partisinin yetkililerine dayanarak verdiği haberde, Somoza'nın "Partinin ve Ulusal Muhafızların yararı için istifa etmeye hazır olduğunu" söylediğini kaydetti.

Öte yandan bomba geçirmeyen barınağında cumartesi günü kongre üyelerini toplayan Somoza, toplantıya girmeden önce istifa etmeyeceğini açıkladı. Bununla birlikte, çok sayıda parlamenterin başkanın devrileceğine inanmaları nedeniyle yararsız buldukları bu toplantıya katılmadıkları görüldü.

Somoza'nın istifa etmek için ABD'den gerçekleştirmesini istediği koşullara değinen bir Sandinista sözcüsü ise, Ulusal Geçici Hükümete hiç bir şekilde Somoza yanlılarının sızdırılamayacağını belirtti

ABD Dışişleri Bakanlığından yapılan bir açıklamada ise, Amerikan hükümetinin, Somoza'nın istifasıyla ilgili olarak öne sürdüğü koşulları tartışmayacaklarını açıkladı.

"ABD BİZE NASIL HÜKÜMET KURACAĞIMIZI ÖĞRETMESİN"

Bu arada Ulusal Geçici Hükümet, ABD'nin, geçici hükümetin kapsamını genişletilmesi yolundaki isteğini reddetti. Geçici hükümet üyelerinden Papaz Miguel Descoto bu konuda şunları söyledi: "Nikaragua bizim ülkemizdir. Amerikalılar bize nasıl bir hükümet kurmamız gerektiğini öğretmesinler. Geçmişte ABD'nin bize isteklerini ve istediği hükümetleri kabul ettirmesi yüzünden bu felakete sürüklendik. Bir daha böyle bir şeyin yinelenmesine izin vermeyeceğiz."

ÜLKEDE DURUM

Öte yandan ülkede süren çarpışmalarda Sandinista gerillaları yeni başarılar elde ettiler.

Leon kentindeki son hükümet askerinin de atıldığı ve Sandinista gerillalarının kent üzerinde tam egemenliği ele geçirdikleri haber verildi.

ABD Büyükelçiliğindeki bazı yetkililer "Ulusal Muhafızlar"ın başkent Managua'daki Kızıl Haç görevlilerine saldırıda bulunduklarını ve üç kişiyi yaraladıklarını, yedi kişiyi ise alıp götürdüklerini bildirdiler.

ABD Dışişleri Bakanlığı da bazı Latin Amerika ülkelerinin Nikaragualılarla Somoza'nın istifası durumunda ülkenin politik yapısını görüştüklerini bildirdi. Dışişleri sözcüsü, bu ülkelerin Nikaragua'da çeşitli kesimlerle Somoza'nın yerini alacak yönetimin yapısını ve biçimini tartıştıklarını, ABD'nin de bu girişimleri destekleyeceğini söyledi.

Vietnam'a göre işgalcilik BM ve Bloksuzluk ilkelerine uygunmuş

ÇİN-VİETNAM GÖRÜŞMELERİ PEKİN'DE DEVAM EDİYOR

Vietnam, saldırganlığını görüşmelerde de sürdürüyor

DIŞ HABERLER SERVİSİ

Dışişleri Bakan Yardımcıları düzeyindeki Çin-Vietnam görüşmelerinin 7. Genel Toplantısı Pekin'de yapıldı.

Toplantıya Başkanlık eden ve ilk konuşmayı yapan Vietnam heyetinin Başkanı, Kamboçya ve Laos'taki askeri işgali sürdüreceklerini, Vietnam'ın Laos ve Kamboçya'da asker bulundurmasının tamamen haklı olduğunu, Birleşmiş Milletler Yasasına, Bloksuzluk hareketinin ilkelerine uygun olduğunu ileri sürdü. Din No Liem, Çin'in büyük devlet hegemonyacılığı güttüğünü ve Laos, Kamboçya üzerinde emelleri olduğunu iddia etti.

Vietnam Heyeti Başkanına yanıt veren Çin Heyeti Başkanı Han Nianlong şunları belirtti,

"Bu saçma iddialar, Vietnam'ın tamamen içtenlikten yoksun olduğunu açıkça ortaya koyuyor. Gerek Çin ve Vietnam arasındaki gerekse Hindiçini ve Güneydoğu Asya bölgelerindeki gerginlik ve bölgede meydana gelen kargaşalık ve savaşlar, bölgesel hegemonyacılık yapan ve sosyal-emperyalizmin suç ortağı olan Vietnam'dan kaynaklanmaktadır."

"Vietnam Çin'i hegemonyacı olarak karalayarak kendi emellerini gizlemeye çalışmaktadır."

Çin heyeti Başkanı konuşmasına Vietnam'ın ülkesindeki azınlık milliyetlere baskı yaparak mülteci sorununu yaratmasının nedeninin bölge ülkelerinde kargaşalık yaratmak olduğunu da vurguladı.

Çin Heyeti Başkanı, konuşmasının son bölümünde de şunları belirtti.

"Vietnam mülteci sorununu yaratarak en başta Çin'e zarar vermektedir. Son birkaç yıl içinde Vietnam'ın Çin'e sürdüğü insanların sayısı 230 bini geçmiştir. Çok sayıda Vietnamlı hâlâ Çin'e sürülmektedir. Vietnam makamlarının bu tutumu Çin Vietnam sınırındaki gerginliği muhakkak daha da artıracak ve iki ülke arasındaki ilişkileri daha da kötüleştirecektir."

●

Çin Heyeti Başkanı: "Vietnam'ın azınlık milliyetlere baskı yaparak mülteci sorunu yaratması bölgede kargaşalık yaratmak içindir."

●

"Vietnam emellerini gizlemeye çalışıyor"

●

ŞAH REJİMİNE KARŞI PROTESTO GÖSTERİLERİNİ DÜZENLEMİŞTİ

TAHRANİ, TEDHİŞÇİ FORGAN ÖRGÜTÜNCE KATLEDİLDİ

- ● ABADAN YAKINLARINDA 2 PETROL BORU HATTI HAVAYA UÇURULDU
- ● GÖSTERİCİLER MAHABAD'DA BİR SİLAH DEPOSUNA EL KOYDU

TAHRAN

İran'da önde gelen şahsiyetlerden biri olan Taciha Tahrani, 8 Temmuz sabahı evi civarında kimliği bilinmeyen bir kişi tarafından öldürüldü.

Resmi "Pars" ajansı, Tahrani'nin evine bırakılan broşürlerden, cinayeti, "Forgan" grubu olarak bilinen bir tedhiş örgütünün işlemiş olabileceğini bildirdi.

Tedhişçi "Forgan" grubu bundan önce de İran Devrim Hükümetinin ilk Genelkurmay Başkanı General Muhammet Veli Garani ile dini önder Ayetullah Murteza Mutahari'yi katletmişti.

Şah rejimine karşı amansız mücadele veren Tahrani, camilerde yapılan propagandayı yürütmüştü. Tahrani devrik Şah'a karşı protesto yürüyüşlerini düzenlemişti. Tahrani Ayetullah Homeyni'nin mücadele arkadaşlarından biriydi.

MAHABAD'DA SİLAHLARA EL KONDU

İran Kürdistan'ındaki Mahabad kentinde bazı göstericiler, polise ait bir silah deposunu basarak buradaki silahlara el koydular. Olay üzerine Mahabad Valisi görevinden istifa etti.

Mahabad, Irak'a oldukça yakın bir mesafede bulunmaktadır.

Tahran Radyosu haberinde ayrıca, Nagadeh kentinde de havanın gerginleştiğini, bazılarının "can güvenliği" nedeniyle kenti terk ettiğini duyurdu.

PETROL BORUSU HAVAYA UÇTU

İran Ulusal Petrol Şirketi, Aghacari'den Abadan'a petrol ve doğal gaz sevkeden iki borunun havaya uçtuğunu ve bölgede büyük bir yangının başladığını açıkladı.

Şirket petrol pompalama işleminin durdurularak yangının söndürüldüğünü bildirdi.

Olayın sabotaj yanının ağır bastığı gelen haberler arasında.

"MÜCAHİTLER"İN UYARISI

İran "Mücahidin-i Halk" örgütü basında yayınlanan açık mektubunda, örgüt bürolarının bir haftadan beri silahlı saldırıya uğradığını belirtti. Olayı kınayarak Homeyni'yi "uyaran" örgütü, kendilerine karşı yapılan bu "örgütlü kışkırtmayı" kınayan "Mücahidin-i Halk" örgütü, "İran'da yeni bir Lübnan yaratılmamasını" istedi.

ORTADOĞUDA SAVAŞ ve BARIŞ

KAHİRE VE BEYRUT NOTLARI

RAGIP DURAN

FILISTIN- 8

Basın sözcüsü Göksel anlatıyor:

"BM askeri kimden kurşun yerse öteki tarafa sempati duyuyor"

El Fetih-BM işbirliği nasıl gerçekleşiyor?

İsrail'in Lübnan'daki ordusu! Haddad!

Fijili asker, Pasifik Okyanusundan gelmiş Güney Lübnan'a, BM bölgesinin sınır kapısında nöbet tutuyor.

FİNUL kuvvetleri genel komutanı Nijeryalı General Erskine (gözlüklü) Israilli askeri yetkililerle görüşüyor. (Foto: BM)

Bir gün önce kararlaştırdığımız gibi, FİNUL'un (BM Lübnan Barış Gücü) basın sorumlusu Timur Göksel bizi Fiji birliklerinin sınır kapısında karşılıyor.

—AYDINLIK'tan mı geliyorsunuz? diye soruyor.

"Evet.. deyince gazetemizin Ankara bürosundaki arkadaşları soruyor. Ve uzun uzun gazetemizin çıkışı sırasında yaptığı yardımları anlatıyor. Göksel, BM'nin Ankara'daki basın bürosunda görev yapmış. AYDINLIK'ın BM belgelerine verdiği önemi övüyor.

Tozlu yolları atlaya zıplaya aşıyoruz. Arazi taşlık. Zaman zaman tek tük evlere, tarlaya giden köylülere rastlıyoruz. Cemselerle geçen BM askerleri ise bizim jipi görünce Göksel'i askerce selamlıyorlar.

—1974'de Kıbrıs harekatı sırasında askerlik yaptım. Şimdi de Güney Lübnan'dayım. BM beni bundan sonra herhalde İrlanda'ya ya da Zimbabve'ye filan gönderir diye biraz hayıflanıyor. Sonra da bölgedeki durumu ve kendi görevlerini anlatmaya başlıyor:

Savaş muhabirliği

"Nakura'daki merkeze her bölgeden ve birlikten günlük raporlar geliyor. Bugün 'Fiili Kuvvetler' şu kasabayı bombardıman etti. Üç İsrail fantomu saat 11.00 ile 11.35 arasında üç uçuş yaptı gibi... Sizin anlayacağınız burda resmi savaş muhabirliği yapıyorum. İstihbarat ağımız henüz yeterli değil. Şu gördüğünüz kuleler bizim gözlemci kuleleri gelişmeleri telsizle merkeze bildiriyorlar"

Halkın FKÖ'ye karşı tutumunu soruyorum.

—Vallahi kardeşim FKÖ dediğin binbir tane grubu içinde barındırıyor. Havatme'si var, Habbaş'ı var, Suriyelisi var, Iraklısı var, Libyacılar var. Onun için FKÖ adı pek bir şey ifade etmiyor.

BM Basın temsilcisi bölgeye geleli 6 ay olmasına rağmen siyasi güçler hakkında etraflı bilgi toplamış. Ve doğru bir sonuç çıkarıyor: Biz günlük tecrübelerden sonra Arafat'ın El Fetih örgütü ile diğerlerini ayırdedebiliyoruz. Mesela, kimliğini tespit edemediğimiz silahlı bir grup bizim Gana köyü civarındaki bir üssümüzü bastı. Bu çatışmada iki Fijili asker öldü. Adamlar jiplerimizi ve silahlarımızı çaldılar. Bu tedhişçi örgütler yüzünden bizim askerler İsrail'e yaklaşıyor. Çünkü biz bir ara gücüz. Asker kimden kurşun yerse diğer tarafa sempati duymaya başlıyor.

El Fetih-BM işbirliği

Göksel daha sonra ayrıntılı olarak BM ile El Fetih arasındaki işbirliğini anlatıyor:

"El Fetih de zaman zaman güç durumda kalıyor. Çünkü onlar da bütün bu "silahlı gruplara" hakim değiller ki! Ama mesela Sur'daki irtibat bürosunda yüzbaşı Sait var. Bize elinden geleni yapıyor. Onun elinden gelen de haliyle bir yere kadar sınırlı.

Timur Göksel, bu tedhişçi grupların hışmına uğramamak için İsrail'de oturmak zorunda kaldığını anlatıyor. Hergün helikopterle gelip gidiyormuş Ama diyor mesela ben tek başıma bu jiple buradan Beyrut'a gidemem çünkü yolda binbir tane barikat var. Silahını çeken, "İn aşağı" Filistin halkı adına bu jipe el koyuyorum" diyor.

Sur yolunu kullanamadığımız için dağ yollarından geçmek zorunda kalıyoruz. Nakura'ya kadar gidip gidemeyeceğimizi soruyorum.

İsrail'in Lübnan topraklarındaki ordusu: Haddad'ın milisleri

—Oraya kadar Hıristiyanların (Haddad'ın) bir sürü barikatını geçmek gerek. Size izin vermezler diyor.

—BM ile Haddad arasındaki ilişkiler ne alemde?

—Biz bu 'fiili güçlerle' direkt olarak temasa geçmiyoruz. İsrail'in aracılığını kullanıyoruz. Ama bana sorarsanız Haddad'ı iyice tanıdım. Sonra 4 ay önce Haddad birliklerinin Nakura'ya yaptığı baskını anlatıyor:

—Ben daha yeni gelişmiştim. Bir gün bir bombardıman sesi, bir patlama arkasından da makineliler de vızır vızır bizim karargahı tarıyor. Öyle ki ben teleks odasına bile gidemedim. Masanın altına yatmışım. Sürünerek kablosundan telefonu çekmeye çalışıyorum. Bu saldırıda biz özellikle çok maddi hasar verdik. Artık bu bombardıman altında canını mı korursun yoksa teleks ile New York'a haber mi geçersin, vallahi şaşırdım kaldım!

Gana köyüne yaklaştık.

Hollanda birliğine bağlı BM'li askerler teftiş geçişinde.

—YARIN:—

G.Lübnan'da patlayan bombanın sesi Türkiye'den duyuluyor ama...

DOĞU ALMANYA ETYOPYA'YA SİLAH VERDİĞİNİ RESMEN AÇIKLADI

BERLİN (AA)

Demokratik Almanya Cumhuriyeti Savunma Bakanı General Heinz Hoffmann, iktidarın yarı-resmi yayın organı "Horizont" dergisine verdiği bir demeçte, ülkesinin Etyopya'ya silah verdiğini resmen açıkladı. Doğu Almanya'da yüksek düzeyde bir yetkili ilk kez, böylesine ciddi bir konuda resmi bir açıklama yapmaktadır.

Hoffmann, Etyopya'daki "milislerin' Doğu Alman silah ve miğferleriyle donatıldığını belirtti.

Öte yandan Batı Berlin'deki bir kaynak, 10 bin Doğu Avrupalı danışmanın çeşitli Afrika ülkelerinde çalıştığını belirtti. Kaynak, bunlardan 1500'ünün Etyopya'da bulunduğunu açıkladı.

Doğu Avrupalı danışmanlar, Afrika ülkelerindeki harp okullarında da çalışıyorlar.

RUSYA YENİ BİR YERALTI NÜKLEER DENEME YAPTI

WASHINGTON (AA)

Amerikan kaynakları, Sovyetler Birliği'nin bir yeraltı nükleer deneme vaptığını haber verdiler.

Washington'dan yapılan açıklamada, denemenin cuma günü yapıldığı belirtildi, ancak patlatılan bombanın gücü hakkında bilgi verilmedi.

HİNDİSTAN, İKİ SÜPER DEVLETİN BÖLGEDE BARIŞI TEHLİKEYE DÜŞÜRDÜĞÜNÜ BELİRTTİ

YENİ DELHİ (AA)

Hindistan Dışişleri Bakanı Atal Bihari Vajpayed, Hint Okyanusu ile Körfez bölgesinde Amerikan deniz gücünün artırılmasına karşı çıktıklarını söyledi.

Vajpayed, Amerikan askeri gücünün artmasıyla Sovyet gücünün de artacağını böylece bölgedeki barış ve güvenliğin tehlikeye gireceğini belirtti.

ANDREOTTİ HÜKÜMETİ KURMAKTAN VAZGEÇTİ

ROMA (THA)

İtalya'da yeni hükümeti kurmakla görevlendirilen Hıristiyan Demokrat Partisi Başkanı Andreotti hükümeti kurma çabalarından vazgeçti.

NİYAZİ TEKZİ

SALT-2'NİN ARDINDAN NÜKLEER SİLAHLAR KONUSU YENİDEN GÜNDEMDE

SALT-2'nin imzalanmasından sonra bütün Batı Avrupa ülkelerinde ve Hollanda'da güvenlik sorunu yeniden gündeme geldi. Güvenlik sorununun en önemli konularından birisi de Avrupa'nın kendi nükleer silahlarını geliştirmesi. SALT-2 aracılığıyla Carter'ın Batı Avrupa'yı kolay bir şekilde Rusya'ya peşkeş çekeceğinin anlaşılmasından sonra, Avrupa kendi savunmasını güçlendirmeye yöneliyor. Hollanda eski Savunma Bakanı Stemerdink, partisinin grubuna verdiği bir önerge ile, Hollanda'nın nükleer silahlar konusundaki görüşünün belirlenmesini istedi. Bilindiği gibi ana muhalefet partisi olan, Emek Partisi içinde bu konuda herkes ayrı bir görüş savunuyor.

Stemerdink'in önerisinde, öncelikle kendi partisinin ve daha sonra bütün parlamentonun bu konuda görüş birliğine varması isteniyor. Nükleer silahların modernleştirilmesi, savunma silahı olarak kullanılması gibi önerilerde de bulunan Stemerdink'in girişimi olumlu karşılandı.

Emek Partisi içinde başlayacak böyle bir tartışmanın çok zor geçeceği belli oluyor. Emek Partisinin önemli bir kesimi nükleer silahlara karşı çıkıyor. Piet Dankert'ın önderlik ettiği direnmecilerin, parti içinde güçleri zayıf. SALT-2 ile Batı Avrupa'nın düşürüldüğü zor durumu izah ederek, direnmeciler belli bir etkinlik kazanabilirler. Bu açıdan Stemerdink'in önerisi olumlu bir durum yarattı.

Emek Partisi içinde başlayacak bir tartışma hükümeti de etkileyecek. Hükümetin Savunma Bakanı Scholten, SALT-2'yi selamlıyor. Dışişleri Bakanı Van Der Klaauw ise karşı çıkıyor. Hükümet içindeki direnmecilerin bu fırsattan yararlanarak etkinliklerini artırması mümkün.

Direnmeciler, bütün bu fırsatları değerlendirerek, Batı Avrupa'nın güvenliğini sağlama konusunda önemli adımlar atabilirler. Rus tanklarını ve Avrupa'ya çevrili SS-20 füzelerine karşı giriştirilecek taktik, nükleer silahların barışa bulunacağı katkı çok açıktır.

MUSTAFA GENCER

BM SİLAHSIZLANMA KOMİTESİNDE SALT-2

Cenevre'de çalışmalarını sürdüren BM Silahsızlanma Komitesinde delegeler SALT-2 Anlaşmasını yorumladılar. Temsil ettikleri hükümetlerin görüşlerini yansıtan aşağıdaki açıklamaları yaptılar.

Seignious (ABD silahsızlanma için silahların denetlenmesi ajansı müdürü) "SALT-2, stratejik güç alanındaki rekabete bir üst sınır belirlenmesini sağlamış ve bu alanda üstünlüğü ele geçirmek için kontrolsuz bir yarışın sürmesini önlemiştir. SALT-2 stratejik dengeyi güçlendirmekte, nükleer savaş tehlikesini azaltmaktadır."

"Fakat hassas bir konu olan denetlemeye ilişkin birçok sorun henüz çözüme bağlanamamıştır."

Issraelyan (Sovyetler Birliği) "SALT-2 kendi başına bir amaç değil fakat silahlanma yarışının yavaşlatılması ve durdurulması için anlamlı bir aşamadır."

Sovyet delegesi diğer ülkelerin de nükleer silahsızlanmaya katılmaları gerektiği ve Viyana'da bu konuda tarafların diğer ülkelerle işbirliği yapmayı kararlaştıkdıklarını söyledi.

Her iki süper devletin temsilcileri SALT-2'den sonra SALT-3 görüşmelerinin devam edeceğini açıkladılar.

Pohlmann (Batı Almanya) "Hükümetim SALT-2'yi nükleer silahsızlanmaya doğru yapılmış önemli bir adım olarak görmektedir. Anlaşma Doğu-Batı ilişkilerinin istikrar kazanmasına yapılmış somut bir katkıdır."

Summerhayes (İngiltere): "Hükümetim stratejik silahların sınırlandırılması amacıyla sarfedilen cabaları uzun zamandan beri desteklemektedir."

Sryka (Polonya) "Salt-2 nükleer bir felaketi önlemek için, uluslararası güvenliği ve iki süper devlet arasındaki karşılıklı güveni sağlamlaştırmak için ileriye atılmış bir adımdır. Polonya delegesi iki süper devletin bu anlaşmadan sonra sorumluluklarının bilincinde olarak öngörülen önlemleri alarak siyasi iyi-niyet göstereceklerí umudunda olduğunu söyledi.

Erdembileg (Moğolistan) "Brejnev ve Carter'in Viyana zirvesinin önemi iki süper devlet arasındaki ikili ilişkileri aşmaktadır", "..Yalnızca iki ülkenin çıkarlarıyla ilgili olmayıp bütün dünya halklarının barış eğilimlerini yansıtmaktadır."

Youtov (Bulgaristan) "Bulgaristan nükleer silahlara sahip bütün ülkelerin, nükleer deneylerin tamamen yasaklanması anlaşmasını desteklemeyi kabul edeceklerini kuvvetle arzu etmektedir."

"Shitemi (Kenya) "Silahsızlanma sorunu dünyanın en önemli sorunlarından biridir ve henüz bir çözüme ulaşamamıştır. Uluslararası güvenliği sağlamak için dünyanın duyduğu acıların kökenine inmek, özellikle emperyalist emellere son vermek ve dünyadaki zenginliklerin daha adaletli daha eşit dağılımı için yapılan çağrıya olumlu cevap vermek gerekir."

BM Silahsızlanma Komitesinin 40'a yakın ülkeden gelen temsilcilerinin büyük çoğunluğunun, yukarıda demeçlerini aktardığımız ülkeler dışında, SALT-2 üzerine söz alarak konuşmadıkları görüldü.

Çimse-İş Genel Başkanlığına yeniden seçilen Akif Keskin, MHP'ye karşı olduğunu belirterek, "Kimin siyasal düşüncesi ne olursa olsun sendika içinde birleştirici olacak ve ikiliği ortadan kaldırmak için çalışacağız" dedi.

8.Genel Kurul sona erdi

Akif Keskin yeniden Çimse-İş Genel Başkanı oldu

● Keskin, "sendika içinde birleştirici olacak ve ikiliğin kaldırılması için çalışacağız" dedi

ANKARA (ÖZEL)

Çimse-İş Sendikasının 8'inci Olağan Genel Kurulu çalışmalarını önceki gece geç vakitlerde tamamladı ve Akif Keskin yeniden Genel Başkanlığa seçildi. Ahmet Cinel'in muhalefet listesi ise seçimleri kaybetti.

Çimse-İş Genel Kurulunda Genel Başkan Vekilliğine Ahmet Cinel'in listesinde yer alan Süreyya Gezer her iki grubun delegelerinin desteğiyle seçildi. Genel Sekreterliğe Veli Eker, Mali sekreterliğe Ayhan Zeybekli, Eğitim Sekreterliğine de Mustafa Ulu getirildi.

Seçimlerden sonra yeniden Genel Başkanlığa getirilen Akif Keskin bir konuşma yaptı. Akif Keskin "Türk işçi hareketi demokrasiye bağlılığını aşırı uçlara karşı olduğunu camiamızda göstermiştir" dedi ve çağdaş Atatürkçülük yolunda olduklarını belirtti.

Akif Keskin Genel Kurul sonrasında gazetemize yaptığı açıklamada ise CHP çizgisinde olduğunu, sendika yönetiminde hiç bir zorbalığa izin vermeyeceğini söyledi. Keskin, Ahmet Cinel'i destekleyen şubelerin feshedileceği söylentilerini de yalanlayarak "Kimin siyasal düşüncesi ne olursa olsun sendika içinde birleştirici olacak, Çimse-İş'te ikiliğin kaldırılması için çalışacağız" dedi

Öte yandan muhalefetin arasında ayrı bir sendika kurma eğiliminin doğduğu, ancak bu eğilimin muhalefete mensup delegeler ve sendikacılar içinde etkili olmadığı bildirildi.

Genel Kuruldan İZLENİMLER

TABANIN İSTEĞİ: "BÖLÜNME DEĞİL BİRLİK"

Füsun İkikardeş

Çimse-İş Genel Kurulu, iktidar mücadelesi veren 2 grup arasındaki ayrılıklar pek fazla olmamasına rağmen bu durumla orantılı bir sakinlikte geçmedi. Çok daha önemli ayrılıkların olduğu bir Genel Kurul havası hakimdi salona. Yönetim için liste çıkaran iki grup da CHP'li olduklarını iddia ediyorlardı. Genel Başkan Akif Keskin, konuşmasında Atatürk'ten bu yana CHP'yi savunduğunu, bugün de aynı yolda yürüyen Ecevit'i tamamen desteklediğini belirtiyordu.

Ancak kulislere kulak verildiğinde son dönemde Keskin'in AP'lilerle birliğe başlıca önemi verdiği, hatta yer yer MHP'lilere bile dayandığı ileri sürülüyordu. Akif Keskin ise bu söylentiler hakkında kendisinden bilgi istediğimizde AP'li bazı delege ve sendikacıların kendisini desteklediğini ancak asla MHP ile bir işbirliğine gitmediğini belirtti. AP'lilerle işbirliğini ise "Mesleki kuruluşlarda olması gerekli bir birlik" şeklinde değerlendirdi.

İkinci listenin Genel Başkan adayı Ahmet Cinel ise Genel Kuruldaki konuşmasında eski yönetimi siyasi olarak eleştirmedi. Kütahya, Eskişehir gibi bazı şube kongrelerindeki anti-demokratik uygulamalara değinmekle yetindi. Diğer muhalifler de bu bünyevi meseleler üzerinde durdular.

Genel Kurulun en önemli yanı, sendikanın bir bölünme ihtimali ile karşı karşıya olduğu gerçeğini göstermesiydi. Bu ihtimal halen ciddiyetini korumaktadır. Tasfiyelerini bekleyen muhalif şubeler ayrı bir örgütlenmeye gitme eğilimindeler. Bu gelişmede sahte TKP'nin şimdiden bir payı olmamakla birlikte kısa zaman içinde parçalanmadan nasibini almak üzere devreye girebilir. Bunu önleyecek yol ise Akif Keskin'in ifade ettiği şu fikrin sendika içinde hayata geçirilmesidir:

"Siyasi düşüncelerden dolayı hiç bir şubeyi veya üyemizi ihraç etme yoluna gitmeyeceğiz. Karşı olduğumuz şey zorbalıktır."

Tes-İş Federasyonu Genel Başkanı

Erçelik:" DSİ Genel Müdürü tutumuyla işyerlerinde anarşi kışkırtıyor"

● Çok sayıda Kurtuluşçuyu işe yerleştiren Genel Müdür "personel yoruldu, biraz da bunlar çalışsın" demiş

ANKARA (ÖZEL)

Tes-İş Federasyonu Genel Başkanı Orhan Çelik bir açıklama yaparak Devlet Su İşleri işyerlerine yeniden kadro alınmasını eleştirdi.

Orhan Çelik açıklamasında "Savurganlıkt[illegible] toplumun kurtulmasını ve ülke şartlarının gerektirdiği özveride bulunmanın kaçınılmaz bir milli görev olduğunu ifade edenler, 25 bin kişilik bir kadroya sahip olan DSİ Genel Müdürlüğüne yeniden 24 bin 116 kadro almışlardır" dedi.

Tes-İş Genel Başkanı DSİ Genel Müdürünün bu işleme gerekçe olarak "25 bin personel çok yoruluyor, biraz da çalışmayanlar görev yapsın" sözlerini sarfettiğini ve onu "gayri medeni tehlikeli bir tutum" olarak değerlendirdiğini söyledi.

Erçelik, DSİ Genel Müdürünün bu tutumunun kamu işyerlerinde anarşik olaylar yaratmak, kışkırtmak teşebbüsleri olduğunu da ileri sürdü. Erçelik devamla hükümetin ve sıkıyönetimin bu olayı değerlendirmesini istedi.

Bilindiği gibi DSİ Genel Müdürlüğüne bağlı işyerlerine alınan 25 bin yeni kadronun arasında çok sayıda "Kurtuluş" taraftarının da bulunması ve bunların vasıfsız nitelikte olmaları DSİ çevrelerinde tepkiler yaratmıştı.

2 DOĞU PERİNÇEK'le Zonguldak MADEN OCAKLARINDA

"Biz zaten her zaman buradayız..."

KEREM ÇALIŞKAN

Ayaktan peşpeşe tek tek iniyoruz. Bir insanın ancak geçebileceği bir daracık yerler. Bastığım yerde kömür aşağı kayıyor. Tepeden sular akıyor. Destek direklerine tutunarak iniyoruz.

Doğu Perinçek ayağın nisbeten geniş bir yerinde oturup kısa bir sohbet yapıyor işçilerle. Özellikle meslek hastalıklarını soruyor. Daha çok lağımcılarda görüldüğü anlatıyor işçiler. Lağımcılar dinamit atarak ocaktaki taşları deliyorlar. Taş tozu "silikoz" hastalığına yol açıyor.

"Bizim köyde bir lağımcı 60 yaşını aşmaz" diyor Bartınlı bir işçi. Bize rehberlik eden şef durumundaki yaşlı bir madenci içerliyor biraz. "Sen Allah mısın herkese yaş mı biçiyorsun. 80'e, 100'e kadar yaşayan da oluyor" diyor. "Tabii istisnalar olabilir" diyerek arayı buluyor Perinçek.

8 saat yukardan sızan su altında ıslak ıslak çalıştıklarını anlatıyor işçiler. Soğuğu yiyince üşütüyorlar sonra. Gelsin müzmin bronşit, gelsin zatürree. Bazıları tek fanilayla çalışıyor işçilerin. Verilen yemeklerden de şikayetçi işçiler. Baret lambaları ıslak yüzleri aydınlatıyor, vücutlarda ıslak, buhar çıkıyor. Bir hatıra fotoğrafı istiyor işçiler. Çekiyoruz. Ancak anti- grizu flaş bulamadığımız için flaşsız çalışıyoruz. Çoğu çıkmıyor içerde çekilenlerin Çalışmayı aksatmamamız için izin isteyip aşağı doğru ilerliyoruz.

"Münavebeli sendikacılık"

Doğu Perinçek sendikacıları soruyor. İşçiler yeteri kadar ilgi gösterilmediğini söylüyorlar. "Biz seçiyoruz ama köşeyi dönen bizi unutuyor" diyorlar.

"Sendikacılar da münavebeli işçiler'r gibi bir ay ocakta bir ay sendikada çalışmalı, unutmamalı burayı, bu şartları" diyor. Doğu Perinçek İşçiler gülümsüyor bu sözlere. Perinçek, gülümsüyor. Sendikacılar duysa herhalde onlar da "gülümser" kendi açılarından...

Baykal gelirken talaş serpildi

Daha sonra Enerji ve Tabii Kaynaklar Bakanı Baykal'ın bir kez ocaklara geldiğini, onun en kolay ve en rahat yerlerde gezdirildiğini, geçtiği yerlere talaş serpildiğini anlatıyor işçiler." Asıl buralara gelmeli. İşçinin ne şartlarda çalıştığını görmeli" diyorlar. Doğu Perinçek de katılıyor onlara" Bütün büyükler, bütün yetkililer gelmeli" diye ekliyor, "hatta ellerine kazma alıp çalışmalılar bir gün, işçinin halinden anlamak için" diyor.

TİKP Genel Başkanı işçilerin kendi aralarında sürtüşmeler olup olmadığını öğrenmek istiyor. Arasıra olur diyorlar. Dostça kardeşçe halletmek gerek diyor Doğu Perinçek, birliğin değerinden sözediyor. Sızan su şırıltıları ve tek tük düşen kömür parçaları dışında sessizlik oluyor. İşçiler dikkatle dinliyorlar Perinçek'i.

Doğu Perinçek bir grup işçiyle birlikte

"Partililer en önde inmeli"

Bir fotoğraf daha alıp ayaktan aşağı iniyoruz. "Madenin hafif işlerinde çalışıp yorulmadan para alan, galerilerde gezen tiplerden söz ediyor mühendis arkadaş. Başka ocaklarda daha çokmuş bunlar. Aralarında devrimci maskesi takan çeşitli tipler de var. "Ayaklar çok önemli" diyor Doğu Perinçek "çalışan partili arkadaşlar en önde inmeli ayaklara. Bugün de, yarın da..."

Geldiğimiz mesafeyi-100 kotundaki galeriden geçerek geri dönüyoruz. Arada kömür taşıyan yeraltı trenleri, traylerler geçiyor yanımızdan. kenara çekiliyoruz. Yolda karşılaştığımız işçilerle selamlaşıyoruz.

"Geçmiş olsun"

"Vargele'e yaklaşıyoruz. Şef madenci uğurluyor artık bizi. O geri ayağa dönecek. Hepimize "Geçmiş olsun" diyor. Yürümeye devam ediyoruz. Şule Perincek "Herkese geçmiş olsun denir mi" diye soruyor. Başka alınanlar da var.

Madenci geleneğini anlatıyor mühendis arkadaş. Ocaktan çıkan veya çıkmakta olan herkese 'Geçmiş olsun' denir. Gülay da bu sözü işitince alındığını yazmıştı Örse Çekiç'te Onu hatırlıyorum. "Her inişte ölümü göze almanın bir ifadesi aslında bu" diyor Doğu Perinçek öylesine güvensiz ki yeraltı.

'Vargelin başındayız. Bir cetvel enindeki daracık bir tahta merdivenden 100-150 metre tırmanacağız yukarı. Aşağıdaki işçi dört defa asılıyor yukardaki çanın ipine, haber veriyor. '4 çan', "insan geliyor" anlamını taşıyor. Üç veya iki çan malzeme vs. geldiğini belirtiyor. Merdivenin yanındaki boşluktan vagonlar inip çıkıyor. Habersiz çıkılır da, yukardan vagon gelirse çıkanı aşağı sürükleyebilir. Vargelden düşüp yaralanan işçiler de oluyor bazen. Dimdik merdivene tırmanıyoruz, tek sıra halinde. Yukarı varan herkes soluk soluğa kalıyor. Bir süre dinleniyoruz. Yaşlı işçiler var vargelin başında. Küçükken nüfus kağıtlarını değiştirip 14-15 yaşında girdiklerini anlatıyorlar ocağa. Saçları kırlaşmış şimdi. Bize su ikram ediyorlar. Yeraltında su bulmak mesele. Yanlarında bidonla getirmişler. Biz birazdan dışarı çıkacağımız için sularının bitmesini istemiyor, almıyoruz.

Tekrar galerinin çamurlu karanlık yollarına dalıyoruz. Bir arkadaş "Çıkmak girmekten daha zor" diyor. Çıkarken yol uzuyor sanki.

Uzaktan floresans lambaları görünüyor. Floresans lambası 'Kafes'e yaklaştığımızın işareti. "Kafes bizi yukarı çıkarıyor. Lambahaneye lambalarımızı teslim ediyoruz.

"Geçmiş olsun" diyor onlar da...

Dışarda işçilerin isteğiyle grup grup resim çektiriyoruz. Hatıra fotoğrafları bunlar. TİP döneminden eski bir arkadaşı ile karşılaşıyor Doğu Perinçek. Yeniden görüşmenin sevincini yaşıyor ikisi. TİKP Genel Başkanı yeniden aynı safta mücadeleye çağırıyor kendisini.

Soyunma odalarının önünde çınaraltındaki serin gölgelikte kanapelere oturup biraz sohbet ediyoruz işçilerle. "Gene gelin, gene bekleriz" diyorlar. "Gene geliriz" diyor Doğu Perinçek yanındaki arkadaşları gösteriyor "zaten burdayız her zaman."

Zonguldak'taki Milli Bağımsızlık gecesinde Doğu Perinçek'in söylediği sözler geliyor aklıma... "Partimizin kökleri sahte TKP gibi Doğu Berlin'de, Moskova'da değil, Karadon'da, Üzülmez de, Kozlu'da maden ocaklarındadır.

"Türkiye'de devrimi dışardan gelen hiç bir güç gerçekleştiremez. Rusya Türkiye'ye sosyalizm değil, kamçılı zulüm düzeni getirir. Türkiye'de devrimi yüreğindeki aydınlıkla o karanlık ocaklardan çıkan işçiler gerçekleştirecek" demişti... TİKP'nin Zonguldak'taki kurucularından 7'sinin altısı maden işçisi...

TİKP Genel Başkanının sözleri anlamlı bir şekilde yankılanıyor bir daha: "Zaten burdayız.. "

BİTTİ

Doğu Perinçek madenci elbiseleriyle ocaktan çıktıktan sonra

Basın-İş İstanbul Şubesi: KIDEM TAZMİNATLARI TOPLU ÖDENMELİ

İSTANBUL (ÖZEL)

Türk-İş'e bağlı Basın-İş Sendikasının İstanbul Şubesi Başkanı Hasan Tufan kıdem tazminatlarının taksitle ödenmesine karşı çıkarak Başbakan Ecevit'in bu konudaki genelgesinin yanlış uygulandığını açıkladı.

Bilindiği gibi Başbakan Ecevit bu yılın şubat ayında bir genelge yayınlayarak kamu kuruluşlarında çalışan işçilerin kıdem tazminatlarını "sendikalarla uyum sağlanması" kaydıyla taksitle ödenmesini istemişti.

Hasan Tufan bu kayıtlamaya uyulmadığını belirterek "Sayın Başbakan'ın adı geçen genelgeyi yeniden gözden geçirerek kıdem tazminatlarının toplu ödenebilmesi için gerekli girişimlerde bulunması işçilere fayda sağlayacaktır" dedi

ORDU BELEDİYESİNDE GREV KARARI ALINDI

ORDU (THA)

DİSK'e bağlı Genel-İş Ordu Belediyesinde grev kararı aldı. Toplu-sözleşme görüşmelerinde anlaşma sağlanaması üzerine alınan grev kararı işyerine asıldı.

Genel-İş Şube Başkanı Zeki Yaşar grev hazırlıklarını tamamladıklarını ve har en greve çıkabileceklerini söyledi. Anlaşmazlık konularının ücret sorununda çıktığı belirtilen Ordu Belediyesindeki grev ilanıyla ilgili olarak Belediye Başkanı da sendikayı eleştirdi.

MAHKEMELERCE FAALİYETTEN MEN EDİLEN

MHP YANLISI ÜLKÜCÜ DERNEKLER BENZER ADLAR, AMA AYNI KADROLARLA FAALİYET GÖSTERİYOR

HABER MERKEZİ

Mahkemelerce yasalara aykırı davrandıkları için kapatılan ya da kapatılmak üzere mahkemeye verilen ülkücü dernekler benzeri isimlerle yeniden kuruluyor.

Ülkücüler bir yandan Danıştay'a başvurarak mahkeme kararlarına itiraz ederken, diğer yandan da isimlerini yeniliyorlar.

● İÇİŞLERİ BAKANLIĞINDAN BİR YETKİLİ: DURUM BİZİM DE DİKKATİMİZİ CEKTİ BENİM ŞAHSİ KANAATİM OLAYIN HİLE-İ ŞERİYE OLDUĞU YÖNÜNDEDİR'

Ülkü Ocakları Derneğinin adı Ülkücü Gençlik Derneği, Ülkücü İşçiler Derneğininki Ülkücü İşçiler Birliği Derneği, Ülkücü Memurlar Derneğinin ki ise Ülkücü Kamu Görevlileri Derneği oldu.

Ülkü Ocakları Derneği, 1978 yılında yasa dışı eylemlere giriştiği gerekçesiyle Ankara Valiliği tarafından kapatılması istemiyle mahkemeye verildi. Bunun üzerine Ülkü Ocakları Derneği yöneticileri, Konya'da bulunan Ülkücü Gençlik Derneği kongresine katılarak yönetimi ele geçirdiler ve Ülkü Ocakları Derneğinin bütün şubelerini feshederek Ülkücü Gençlik Derneğinin şubelerini açtılar.

Daha sonra Ülkücü İşçiler Derneği, MHP ile ilişki kurduğu gerekçesiyle Ankara Asliye Ceza Mahkemesince kapatıldı Dernek Genel Başkanı Muzaffer Şahin de siyasi parti ile ilişki kurmak suçundan altı ay hapse mahkum edildi. Aynı şekilde Ülkücü İşçiler Derneği de, Ülkücü İşçiler Birliği Derneği adını alarak ve şubelerinin tabelalarını değiştirerek faaliyetine devam etti.

Derken Ülkücü Memurlar Derneği, "Memurların tayin, nakil, teskiye ve referans kişiliklerine ait özel bilgilerle" ilgili olarak devlet daireleri ile yazıştığı için faaliyetten men edilmesi ve kapatılması isteğiyle mahkemeye verildi. Bu dernek de şimdi "Ülkücü Kamu Görevlileri Derneği" şeklinde ismini değiştirdi.

1630 sayılı Dernekler Yasasının 5. maddesi, mahkemelerce kapatılan derneklerin aynı ya da benzeri bir adla yeniden kurulmasını yasaklayadursun, "ülkü......"cüler ufak tefek değişikliklerle faaliyetlerini sürdürüyorlar.

Bu konuda bilgisine başvurduğumuz İçişleri Bakanlığından bir yetkili, bu derneklerin ülkücü adını alarak benzer isimlerle aynı yerlerde faaliyet gösterdikleri durumunun kendilerinin de dikkatlerini çektiğini belirtti ve "Durumu inceliyoruz, benim şahsi kanaatim olayın hile-i şeriye olduğu yönündedir" dedi.

MAMAK ŞİRİNTEPE MAHALLESİ HALKI:

KOMANDOLARIN OYUNLARINI BOŞA ÇIKARACAĞIZ

ANKARA (ÖZEL)

Mamak Şirintepe Mahallesi halkı üzerinde komandolar son günlerde baskılarını yoğunlaştırdılar. Geçtiğimiz pazar günü 30-40 kadar komando, devrimci gençlerin ve mahalle sakinlerinin devam ettiği bir kahveye silahlı baskın düzenlediler. Olaydan hemen sonra mahalleye gelen Boğaziçi Karakolu polisleri olayla hiç bir ilgisi olmayan Şirintepe Mahallesi sakinlerini kadın kız demeden tekme tokat arabalara bindirerek karakola götürdüler Satılmış Çırakman, Hasan Şentürk ve Hasan Açıkgöz adındaki yurttaşlar 2 gün gözaltında tutuldular. Olaylarla ilgili olarak kendisiyle konuştuğumuz Satılmış Çırakman, mahallenin durumunu söyle anlattı.

"Mahallemiz Alevi yurttaşların çoğunlukta olduğu bir yer, üzerimizde sürekli bir baskı var. Buradaki birkaç komando Sünni yurttaşlara 'Aleviler sizi kesecekler' diye propaganda yapıyorlar.

"Olayları Üreğli, Köstence'den gelen komandolar ve Boğaziçi karakolundaki POL-BİR taraftarı polisler tertipliyor. Mahalledeki MHP yanlısı komandolar da zaten bu polislerle sürekli ilişki içindeler. Halk arasında, Yozgat'tan getirilen katil komandoların gece kadın kılığında mahalleye sokuldukları ve burada olaylar çıkardıktan sonra da gittikleri söyleniyor. Genellikle mahallemizde olay çıkaranlar Karaca Köse, Seyfi Uludağ, Arslan Uludağ, Ahmet Evçi adlı komandolardır."

Komandolar bir TİKP üyesine saldırdılar.

HABER MERKEZİ

İstanbul'un Bakırköy semtinde önceki gün saat 19.30 sularında TİKP Bakırköy ilçe binasından çıkarak evine gitmekte olan Zeki Çakmak adlı bir devrimci on kadar komandonun saldırısına uğradı.

Saldırı sırasında komandolar, Çakmak'ı silahla tehdit ederek elinde bulunan Aydınlık gazetesini ve Doğu Perinçek'in Türkiye Devriminin Yolu adlı kitabını da aldılar.

PATLAMALAR

Erzurum'un en kalabalık caddelelerinden Cumhuriyet Caddesindeki Arı İş Hanına kimlikleri belirlenemeyen kişilerce patlayıcı madde konuldu.

Yarım milyon lira maddi hasarın meydana geldiği patlamada bir tesadüf eseri ölen ya da varalanan olmadı.

İzmir'in Hatay semtinde 259. Sokak 11 nolu evde oturan ve sol eğilimli olduğu saptanan Emin Şahin adlı şahsın evine sabaha karşı saat 04.00 sıralarında patlayıcı madde atıldı.

Patlama sonucunda evde bulunan lise öğrencisi Mustafa Naci Şahin yaralanarak tedavi altına alındı.

Manisa'da MHP terörü ve tertiplerin içyüzü 4

İçişleri Bakanına soruyoruz;

Manisa'yı birbirine katmak isteyen MHP'li tertipçileri gün ışığına çıkarmayacak mısınız?

● Çöllü' nün cenaze törenine katılan bazı saldırgan komandolar o sıcakta giydikleri kroveze ceketleriyle akşama kadar devriye gezdiler. Törenin bitiminde Eczacı Gülersoy öldürüldü

● Cemselerin icinde oturmaktan avakları uyuşan jandarmalara, komutanları kültür-fizik hareketleri yaptırmak zorunda kaldı

● Sokağa çıkma yasağı konuldu ama katillerin yakalanması için hiçbir şey yapılamadı

AYDINLIK EKİBİ

Manisa'da bunca cinayet işlenirken, halk tahrik edilerek birbirine düşürülmeye çalışırken, saldırganlar-tertipçiler belliyken, önceden hazırlanan ve herkesin gördüğü tertipler, adım adım uygulanıp gelişirken, Manisa'nın mülki amirleri güvenlik sorumluları ne yapıyorlardı?

"Hiç bir şey" demek, belki biraz gerçeğe uymayabilir ama katillerin yakalanması, tertipçilerin yakalanarak hazırlanan tertibin engellenmesi ve en önemlisi, halkın kışkırtılmasını engelleyecek aklı başında bir girişimde bulunulmadı.

ÇÖLLÜNÜN CENAZESİ TEKBİR SESLERİYLE BÜTÜN ŞEHİRDE DOLAŞTIRILDI

Emniyet yetkilileri ve Vali Mustafa Yörükoğlu öldürülen CHP'li berber Mehmet Kuşkulu'nun cenazesini morgdan kaçırarak mezarlıkta ayaküstü kılınan namazla polislere gömdürürken ertesi gün Cemil Çöllü için tantanalı bir tören yapılmasına gözyumdular.

MHP tören için bölgedeki bütün militanlarını Manisa'ya topladı. Polisin ve Jandarmaların bakışları arasında cenaze tekbir sesleriyle bütün şehirde dolaştırılarak halk tahrik edilmeye çalışıldı. Başlarında Gün Sazak, Ahmet Er, Osman Albayrak gibi Genel İdari Kurulu üyesi 10 kişinin bulunduğu MHP militanları, akşama kadar şehirde terör hazırlığı yaptılar.

Cenaze törenine katılanların, şehir içinde gezen onbeş yirmi kişilik gruplardan hiç birinin üstleri aranmadı. İzmir'den gelen ve İktisat Fakültesindeki bütün saldırıların yöneticisi "İktisadın Yüzbaşısı" Manisa'daki elebaşılardan Halit Moralıoğlu, MİSK Bölge Temsilcisi Atalay Acaroğlu, bölgenin Albayı diye bilinen ÜGD Başkanı Salih Cerit o sıcakta giydikleri krovoze ceketleri ve etraflalarındaki adamlarıyla akşama kadar devriye gezdiler.

Nitekim emniyetin bu tutumu komandolar tarafından değerlendirildi. Önce polisin ve jandarmanın kuzu gibi durduklarını gören komandolar. cenaze töreni dağılırken eczacı Neşe Gülersoy'u öldürme planlarını uyguladılar.

"BİRŞEY GÖRMEDİK, "BİLMİYORUZ"

"Katiller ve tertipçiler belli olduğu halde emniyetin yakalamak için hiç bir girişimde bulunmayışı, halktaki güvensizliği ve telaşı iyice artırdı. Cinayetlerin hepsinin de güpegündüz çarşının ortasında, kalabalığın içinde işlenmesine rağmen, kendi canlarının korunması konusunda emniyete güvenmeyen görgü tanıkları hep "Birşey görmedik, bilmiyoruz" dediler.

Saldırganlara cesaret veren, hatta onları himaye eder bir duruma düşen emniyet yetkilileri ve Vali, tabii ki sürekli basın mensuplarından kaçmak zorunda kaldılar. Emniyet binasının kapısından içeriye sokulmayan gazetecilere açıklama yapacak bir tek yetkili bulunmadı.

OTURMAKTAN AYAKLARI UYUŞAN JANDARMALARA KÜLTÜR-FİZİK HAREKETLERİ YAPTIRILDI

Neşe Gülersoy'un da öldürülüp cinayet sayısının dörde çıkmasından sonra yetkililer toplanıp gece saat 21.30'dan sabah saat 05.00'e kadar sokağa çıkma yasağı ilan ettiler. Gerçi saat 16.00 sıralarında işlenen son cinayetten sonra bütün esnaf, dükkanlarını kapatmış halk, evlerine girmişti. Sokağa çıkma yasağını herkes bir takım aramaların yapılacağı, tertipçilerin yakalanmaya çalışılacağı şeklinde yorumladı. Bu durum "Emniyet tutumunu değiştirdi, cinayetlerin dörde çıktığını görünce artık aklı başına geldi tertipçiler aranacak" şeklinde yorumlandı. Ancak binlerce Manisalı dokuzyüz kadar jandarma 400'den fazla polis ve emniyet müdürlüğünün karşısında sabaha kadar bekleyen gazeteciler hepsi yanıldılar. Katillerin ve tertipçilerin tedbirlerini almaları, gerektiğinde şehri terkedebilmeleri için o zamana kadar beklendiği gibi o gün de beklendi ve hic bir şey yapılmadı. Cemselerin içinde oturmaktan ayakları uyuşan jandarmalara, komutanları kültür-fizik hareketleri yaptırmak zorunda kaldı. Emniyetin içine düştüğü durumun farkında olan ve bundan yakınan bir jandarma komutanı gazetecilere şunları söylüyordu; "Sizden rica edeyim bu işi şimdiki sulandırılmış şekliyle yazmayın, bundan sonra alacağımız gerçekten ciddi önlemleri gözönüne alın, 'ciddi önlemler' olarak yansıtılması bize de yardımcı olacaktır."

Emniyetin içine düştüğü durumdan yakınan bir jandarma komutanı gazetecilere şunları söylüyordu: "Sizden rica edeyim, bu işi şimdiki sulandırılmış şekliyle yazmayın. Bundan sonra alacağımız hakikaten ciddi önlemleri gözönüne alın. 'Ciddi önlemler' olarak yansıtılması bize de yardımcı olacaktır."

SORUYORUZ!

Şimdi İçişleri Bakanı Sayın Fehmi Güneş'e soruyoruz: Manisa'da üç gün içinde aynı silahla dört kişiyi öldüren ve bu cinayetleri daha büyük tertipleri için sadece bir işaret ve bir başlangıç olarak almak isteyen MHP'lileri ve onun devlet içindeki karanlık destekleyicilerini gün ışığına çıkarmayacak mısınız? Manisa'ya gidip döndükten sonra yaptığınız açıklamaları burada bırakacak mısınız, yoksa bunların arkası gelecek mi? Unutmayınız ki bütün kamuoyu bu konuda alacağınız tutumu dikkatle izlemektedir.

BİTTİ

Federal Almanya ile 200 milyon dolarlık kredi anlaşması imzalanıyor

● Anlaşmanın Bonn'da imzalanmasından sonra Türkiye'ye hemen 140 milyon mark verilecek.

ANKARA (ÖZEL)
Federal Almanya'nın Türkiye'ye açacağı 200 milyon dolarlık (380 milyon marklık) kredi için anlaşma bu hafta sonunda Bonn'da imzalanacak. Türkiye adına anlaşmayı Bonn Büyükelçisinin imzalayacağı bildirildi.

Federal Almanya hükümetinin ekonomik bunalım nedeniyle yardımı, dilimler halinde verebileceği belirtildi. 140 milyon marklık ilk dilim, anlaşma imzalanır imzalanmaz verilecek. Anlaşmaya göre 10-15 yıllık ödemesiz bir dönemden sonra, Türkiye yüzde 2,5 faizle ve uzun vadede ödeme yapacak.

OECD ülkelerinin Türkiye için kararlaştırdıkları acil yardım fonu iki kategoriden oluşuyor. Birinci bölümü IMF, Dünya Bankası gibi uluslararası kuruluşlardan sağlanırken, kalanı tek tek ülkelerle Türkiye arasında yapılacak anlaşmalar sonunda verilecek. Bu anlaşmaların ilki geçen ay İsviçre hükümeti ile imzalanmıştı.

Türkiye-Yunanistan sorunları görüşme masasında

● Yunanistan, saldırmazlık anlaşması önerisini cevaplayacak

● Türkiye'yi bu kez yeni Genel Sekreter Yiğit temsil ediyor

ANKARA (ÖZEL)
Türkiye ile Yunanistan arasındaki bir saldırmazlık anlaşması başta olmak üzere, ikili sorunlar bugün Atina'da biraraya gelecek olan Dışişleri Bakanlıkları Genel Sekreterleri Özdemir Yiğit ve Byron Theodoropulos tarafından ele alınacak.

1978 Martında Ecevit ile Karamanlis arasında yapılan Montrö görüşmesinde teknik düzeydeki çalışmaların genel sekreterler tarafından yürütülmesi kararlaştırılmıştı. Bu karar uyarınca iki genel sekreter üç kez biraraya gelmişler ve bu üç görüşmede de Türkiye'yi Şükrü Elekdağ temsil etmişti.

Elekdağ'ın Washington Büyükelçiliğine atanması üzerine bu göreve Genel Sekreter Siyasi İşler Yardımcısı Özdemir Yiğit getirilmişti. Yiğit'in atanmasına ilişkin kararname de önceki gün Resmi gazetede yayınlanarak yürürlüğe girdi. Böylece bugün başlayacak dördüncü görüşmeye Yiğit, Genel Sekreter Vekili olarak değil, Genel Sekreter olarak katılacak.

ELE ALINACAK KONULAR

Bugün başlayan ve yarın sona ereceği bildirilen görüşmede Ege Kıta Sahanlığı ve Ege Hava Sahası sorunları üzerinde durulacak. Ayrıca Yunanistan, Türkiye'nin önerdiği karşılıklı saldırmazlık anlaşması konusunda görüşlerini Türkiye'ye bildirecek. Yunanistan'ın bu öneriyi olumlu karşıladığı bildiriliyor.

Aslında bu öneri 1977 başında Yunanistan Başbakanı Konstantin Karamanlis'in Yunan Parlamentosundaki bir konuşması sırasında dolaylı olarak yapılmış, ancak o zaman iktidarda olan MC yetkilileri "Aynı ittifak sistemi içindeki ülkeler arasında saldırmazlık anlaşması imzalanması sözkonusu olamaz" diyerek bu girişimi olumsuz karşılamışlardı.

İki genel sekreter arasındaki son görüşmede bu defa aynı öneriyi Türkiye yazılı olarak Yunanistan'a sundu. Yunanistan bu öneriyi inceleyeceğini ve cevabını vereceğini bildirdi.

Atina'daki görüşmelerde öncelikle bu konu üzerinde durulması bekleniyor. İki hükümete de yakın çevreler, bu sorun çözüldüğü takdirde Ege'deki Kıta Sahanlığı ve Hava Sahası anlaşmazlıkları ile Yunanistan'ın NATO'nun askeri kanadına dönmesine ilişkin sorunların buna bağlı olarak çözülebileceğini belirtiyorlar. Bu bakımdan sağlanacak gelişmenin önemli sonuçlar doğurabileceğini söylüyorlar.

Siyasi çevreler görüşmelerden umutlu olduklarını belirtirken, geçen mayıs ayında Turizm ve Tanıtma Bakanı Alev Coşkun'un Atina'ya yaptığı ziyaret sırasında Karamanlis tarafından kabul edilmesini, büyük ilgi görmesini ve uzun bir aradan sonra ilk kez iki ülke arasında bir turizm anlaşmasının imzalanmasını önemli gelişmeler olarak niteliyorlar.

Türkiye ile Yunanistan arasında Dışişleri Genel Sekreterleri düzeyindeki görüşme yarın başlıyor. Daha önceki görüşmelerde Türkiye'yi Şükrü Elekdağ (sağda) temsil ederken, yarın Teodoropulos'la (solda) Özdemir Yiğit görüşecek.

'Komşuyu hava ve güneşten yoksun bırakmak yasaya aykırıdır'

ANKARA (ÖZEL)
İki komşu arasında birinin imar planına aykırı olarak yaptığı inşaatla, diğerlerinin pencerelerini kapatmasından doğan bir davanın temyiz edilmesi üzerine Yargıtay 1. Hukuk Dairesi verdiği kararda, imar esaslarına aykırı bina yaparak komşuyu hava ve güneşten yoksun bırakmanın yasaya aykırı ve haksız eylem niteliğini taşıyan bir davranış olduğuna karar verdi.

Parça yokluğu gerekçesiyle

TOFAŞ'ta 1750 işçi mecburi izne çıkarıldı.

BURSA (THA)
Tofaş Otomobil Fabrikasında çalışan 1750 işçi, parça yokluğu nedeniyle bugünden itibaren geçerli olmak üzere 16 Temmuza kadar sürecek olan bir haftalık toplu izine çıkarıldılar.

Tofaş Otomobil Fabrikasında üretimi en son 24 Mayıs akşamı "parça yokluğundan" durmuş, 4 Haziran gününe kadar işçiler ücretli izine çıkarılmışlardı. 1750 dolayında işçi 4 Haziranda işbaşı yapmalarına rağmen, parça sağlanamaması nedeniyle fabrika ancak 6 Haziranda normal üretime geçebilmişti.

Yargıtay Sekizinci Ceza Dairesi:

"Bir tabanca ile ondört mermisi kişisel gereksinme sınırı içindedir"

ANKARA (ÖZEL)
Yargıtay 8. Ceza Dairesi bir yerden bir başka yere silah taşıma konusunda bir dava ile ilgili bozma kararında, bir tabanca ile on dört mermisinin kişisel gereksinme sınırı içinde bulunduğunu açıkladı.

1979/542 esas nolu davanın 8. Ceza Dairesi tarafından incelenmesi sonunda, "Bir adet tabanca ve 14 adet mermisi yasal olmasa da sanığın kişisel gereksinmesi sınırı içinde"dir denilerek, bunların bir kişi üzerinde bulunmasının, "yasak tabanca ve mermileri yurt içine nakledererek yayma amacı" taşımadığı görüşü benimsendi.

İNCELEME-ARAŞTIRMA

Hazırlayan: Özer Sever ①

TAM GÜN YASASI:

EKSİKLİKLERİNE RAĞMEN OLUMLU BİR ADIM

Uzun bir süredir tartışmaları devam eden Tam Gün Yasası bugünden itibaren Türkiye çapında uygulanmaya başlanıyor. Doktorların büyük bir çoğunluğu Tam Gün Yasasına uyarak hastanelerde kalmayı tercih etmelerine rağmen, yasanın eksik yanlarına karşı da eleştirilerini ve önerilerini ileterek mücadele ediyorlar.

Türkiye İşçi Köylü Partisi Fatih İlçe Başkanı Özer Sever de sağlık personelinin bugün içinde bulunduğu durum, Tam Gün Yasasının getirdikleri, yasanın eksiklikleri ve bu eksikliklerin nasıl düzeltilebileceği konusunda bir araştırma yaptı.

Aşağıda Özer Sever'in araştırma ve incelemesini yayınlıyoruz.

Tam süre çalışma yasası, 24 bin doktor, 6 bin diş hekimi, 8 bin eczacı ve 250 bin civarında yardımcı sağlık personeli, kısaca 300 bine yakın sağlık emekçisinin çalışma düzenini ve ücretlerini etkilemekle beraber ülkemizin sağlık sorunlarını çözme yönünde umut vaadetmektedir.

Bu konudaki görüşlerimizi sağlık emekçilerinin ve halkımızın eleştirilerine sunuyoruz.

Sağlık personelinin tam süre çalışması için çıkarılan yasa bir yılı aşkın süredir büyük tartışmalara neden oldu. Yasanın bunca polemiğe yolaçmasının iki temel nedeni vardır:

Birincisi, Ecevit hükümetinin işbaşına gelmesinden bu yana Türkiye'nin meselelerinin üzerine yürümede aldığı tek cesaretli karar, bu yasayı gündeme getirmesidir. Ancak hükümet bu cesaretli tutumunu başından beri demokrasi ile birleştirememiştir. Türkiye halkına daha iyi sağlık hizmeti götürmek için hergün tüm gücü ile mücadele eden sağlık emekçilerinin fikirleri birbuçuk yıldır esas olarak dikkate alınmamıştır. Hükümetin, ülkemizin sağlık sorunlarını sağlık emekçileri ile elbirliği içinde çözme siyaseti olmamıştır. Bu nedenle ilk bakışta cesur gibi görünen Ecevit hükümetinin tutumu birbuçuk yıl içinde adım adım cesaretsizliğe dönüşmüş, sonunda halktan ve sağlık personelinden gelen haklı eleştirileri, onlarla birlikte değerlendirmek ve çözmek yerine Sağlık Bakanı Mete Tan'ı bu konuda yalnız bırakmıştır.

Tartışmanın ikinci nedeni, Türkiye halkının sağlığı gibi önemli bir meseleyi ele almış olması ve 300 bini aşkın sağlık emekçisinin çalışma düzenine önemli değişiklikler getirmesidir. Sağlık emekçileri başından beri bu meseleye sorumlulukla sahip çıkmışlar ve yasa ile ilgili aksaklıkların düzeltilmesi yolunda mücadele etmişlerdir. Halen de bu mücadeleyi sürdürüyorlar.

Büyük çoğunluğun desteğini alarak iktidara gelmesine rağmen, yasa konusundaki eleştirilere kulaklarını tıkayan Ecevit hükümeti ile Tam Gün Yasasını hükümeti düşürmek için kullanmaktan başka bir şey düşünmeyen AP Genel Başkanı Süleyman Demirel, emekçilerin bu sorumlu tutumundan örnek almalıdırlar.

Bugün, tam süre çalışma ilkesini başta Türk Tabipler Birliği olmak üzere, tüm sağlık kurumlarının yöneticileri ve sağlık emekçilerinin ezici çoğunluğu doğru buluyor. Ancak bu ilkeyi hayata geçirmek için çıkartılan Tam Süre Çalışma Yasasına bazı noktalarda eleştiri ve öneriler getiriyorlar. Fakat hükümet bu eleştirilerden dikkatli bir öğrenci gibi öğrenmeye çalışacağına, kötü bir öğretmen gibi eleştirileri elinin tersiyle itiyor. Böylece, Tam Süre Çalışma Yasası ilke olarak ülkemizin gerçeklerine uygun olmasına rağmen, hükümetin tutumu sorunun çözümünü karmaşık bir hale getirmektedir.

İNSAN GÜCÜ-ÖRGÜTLENME-FİNANSMAN

Sağlık Bakanı Mete Tan, Abdi İpekçi ile yaptığı bir sohbette Ecevit hükümetinin sağlık politikasındaki temel noktaları şöyle açıklıyordu:

"Sağlık hizmetlerini halkın ayağına getirmek için şu üç noktayı çözmek gereklidir:

1- İnsan gücü
2 — Örgütlenme
3 - Finansman

İnsan gücü: Türkiye'de 24 bin doktor var. Dağılımı şöyle: 5 bin beşyüz-6 bin, SSYB sağlık kurumlarında; 13 bin, serbest ve özel sağlık kurumlarında (Belediye hastaneleri dahil); 5 bin, SSYB dışındaki kamu kuruluşlarında.

Amaç 12 bin hekimi a)Kamu kurumlarında çalışmaya ikna etmek, b)Kamu kurumlarında yarım gün çalışanları tam gün çalışmaya ikna etmektir.

Bu gün hekimleri şöyle ikna edersin: a)Kamu kurumlarında çalışanların ücretlerini artırarak, b) Hem kamu kuruluşlarında hem de özel hekimlik yapmalarını engelleyerek.

Bu hedefe varmak için "Hekimi çalıştırma ve yerleştirme yasası" yani Tam Gün Yasası çıkarılmalıdır.

Örgütlenme temel politikası, sağlık hizmetlerinin sosyalleştirilmesi kanunu uygulamaktır, yani sosyalizasyonu güçlendirmektir.

Hem insan gücünü çözecek olan tam gün uygulaması, hem de sosyalizasyonun uygulanması finasman meselesini çözmeyi gerektirir. Bu amaç ile Ulusal Sağlık Hizmetleri Kanunu hazırlanıyor. Bu kanunda sosyalizasyon ve genel sağlık sigortası birlikte ele alınmıştır. Bütün vatandaşların genel sağlık sigortasına girmesi zorunludur. Böylece herkes gelirinin yüzde 7'sini prim olarak verecek ve parasız muayene olacak, ancak ilaç parasını hasta verecek, geliri olmayan vatandaşın primini de devlet verecektir.

İşte bundan elde edilecek gelir hem Tam Gün Yasası ile gelen mali yükü karşılayacak, hem de sosyalizasyona destek olacaktır.

Özetlersek, sosyalizasyonu güçlendirmek için onu iki yönden beslemek gerekir:

a)İnsan gücü: Tam Gün Yasası ile.

b)Finansman: Genel Sağlık Sigortası ile."

YARIN: BU SİYASETLERLE TÜRKİYE'NİN SAĞLIK SORUNLARI ÇÖZÜLEBİLİR Mİ?

CHP'Lİ HÜSEYİN DOĞAN MHP'Lİ ÖZBAŞ'IN İDDİALARINI CEVAPLADI

ANKARA (ÖZEL)
CHP K.Maraş Milletvekili Hüseyin Doğan kardeşi hakkında MHP Milletvekili Mehmet Yusuf Özbaş'ın ileri sürdüğü iddiaların asılsız olduğunu ve verilen önergelerin siyasi amaç taşıdığını söyledi. Doğan, Zarar Saptama Komisyonunun, belirlediği 17 milyon beş yüzbin liranın sadece 2 milyon dokuzyüzbin lirasının kardeşine ait olduğunu belirtti.

Zarar Saptama Komisyonunun, usulüne uygun olarak, hiç bir kişi ve kurumun etkisinde kalmadan karar verdiğini söyleyen Doğan, Yusuf Özbaş hakkında şöyle konuştu:

"Kamuoyunca da sorumluluğu bilinen bir kişinin, üstü kapalı da olsa, belge ve kanıt olmadan, iftiralarla bu tür suçlamalara hiç hakkı olamaz."

CHP K.Maraş Milletvekili Hüseyin Doğan zararların yarısının ödendiğini, yarısının ise ödenmediğini bu nedenle de vatandaşın perişan duruma düştüğünü söyledi.

açıkça DOĞAN YURDAKUL

Zırva tevil götürmez

Şu geri tepen MİT ajanı hikayesi yüzünden MHP'nin başı iyice dertte.

Hele yayın organları kendini tamamen dağıtmış gözüküyor. Başyazarları başka şey söylüyor, arka yazarları başka şey. Ortaya atılan bir zırva elbirliğiyle tevile çalışıldığı için.

Hergün yazarı Taha Akyol iyice gerilemiş. Her ne kadar İstanbul Sıkıyönetim Komutanlığı ve Başbakan bu kişinin MİT mensubu olmadığını söylemişlerse de, bu tip kişiler MİT'te resmen ve kadrolu olarak çalıştırılmayabilirlermiş. Bazı kötü niyetli görevliler tarafından kışkırtıcı olarak kullanılmış olabilirlermiş!

Hergün'de bir de "Haber-Yorum" var ki, okumaya değer. "Siyasi çevreler" diye kim olduğu belli olmayan birileri ilginç yorumlar yapıyorlarmış. Herhalde MHP çevreleri olsa gerek. Bu "siyasi çevrelere"göre MİT olayı yalanlamış ama zaten hangi şartlar altında olursa olsun MİT, açığa çıkan ajanlarına sahip çıkmazmış. Ayrıca yine bu "siyasi çevreler"e göre Sıkıyönetim komutanlıklarının MİT adına açıklama yapmaları da ilk defa görülüyormuş. Bu "siyasi çevreler" MİT Müsteşarlığının açıklamasını "normal" karşılamışlar ama, Sıkıyönetim Komutanlığının açıklamasını 'anlayamadıklarını' ifade etmişler.

Ortaya bir laf attılar, gelişmeler beklediklerı gibi olmadı. Şimdi anlayamıyorlar, anlayamadıkça da şaşırıp saçmalıyorlar.

Aydınlık gazetesi olayı çarpıtmaya çalışıyormuş. Aydınlık'ın bahsettiği ve üç ay önce Hergün'de sözü geçen broşür, Örgügören'in dağıttığı broşür değilmiş. O da başka bir broşürmüş, o da başka bir MİT ajanı tarafından dağıtılmış! Sonra da bu broşürün MİT ajanları tarafından dağıtıldığı MHP Gençlik Kolları Başkanı tarafından açıklanmış.

Öyle bir parti ki, içinde önüne gelen üyeleri suça teşvik eden bildiri dağıtıyor. Ardından da yetkililer açıklama yapıyor "O broşürü MİT ajanları dağıttı, sakın okumayın, imha edin!

Aynı şaşkınlık havası Türkeş'i de iyice sarmış görünüyor.

Soruyorlar:

– MİT ajanı iddiası hakkındaki belgeleri hükümete verecek misiniz?

– Hayır, bu hükümete güvenmiyoruz.

– Peki kamuoyuna açıklayacak mısınız?

– Bilmem, bakalım belki de açıklarız.

Kaç gündür, "Bu ajan Ecevit'in ajanıdır", "Bu ajanı MHP'ye Ecevit soktu" diye tantana yapan Türkeş, İstanbul'daki basın toplantısında ağzından bir tarih kaçırıveriyor. MİT ajanı olduğu iddia edilen Ergin Örgügören'in MHP'ye ne zaman girdiği sorulunca şöyle diyor:

– 30 Ağustos 1977'de MHP ye girmiş, fahri olarak ilçe sekreterliği yapmıştır.

Türkeş'in verdiği tarih, Demirel'in Başbakan, kendinin de Başbakan Yardımcısı olduğu tarih.

Örgügören, MİT ajanı ise, MHP'ye Demirel tarafından sokulmuş. Türkeş telaş içinde topu Demirel'e attığının belki de farkında bile değil.

O zaman basın toplantısında Demirel'e soruluyor:

– MHP Genel Başkanı bir ajanın partisine 1977 Ağustosunda sokulduğunun saptandığını söylüyor. Bu tarih sizin Başbakanlığınız dönemine rastlıyor. Bu konuda size bir bilgi verildi mi?

Demirel'den cevap:

– Bizim hükümette bulunduğumuz tarihte kışkırtıcı ajan kullanıldığı iddiası külliyen iftiradır.

Demirel de reddedince Türkeş iddiasıyla birlikte ortalıkta kalıveriyor.

Türkeş şimdi herkes tarafından reddedilen bir iddia ile ortada kalmış, birbirini tutmaz şeyler söylüyor.

Baştan da dedik ya, zırva tevil götürmez.

BEŞ KURULUŞ MHP'YE CEVAP VERDİ

MHP ile dialog olmaz

ANKARA (ÖZEL)
DİSK Genel Başkanı Abdullah Baştürk, TÖB-DER Genel Sekreteri Kemal Uzun, TMMOB Genel Başkanı Teoman Öztürk, TÜM-DER Genel Başkanı Nizamettin Barış ve kapatılmış bulunan POL-DER Genel Başkanı ortak bir basın toplantısı düzenleyerek, 5 Temmuz akşamı televizyonda açık oturumda konuşan MHP temsilcisinin iddialarını cevapladılar.

Baştürk, MHP temsilcisinin DİSK, TÖB-DER, TÜM-DER, POL-DER'e saldırarak, bu örgüt üyelerini faşist çetelere hedef gösterdiğini söyledi. Baştürk ayrıca CHP Genel Sekreteri Mustafa Üstündağ'ın ve orada bulunan TRT mensubunun bu konuşmaya sessiz kalarak böylece yüzlerce insanın katillerinin görmezden geldiklerini söyledi ve "MHP ile diyalog olmaz" şeklinde konuştu.

Ekonomik duruma da değinen Baştürk, IMF, Dünya Bankası gibi kuruluşlarla ekonominin dışa bağımlı hale getirildiğini söyledi.

Baştürk, daha sonra gazetecilerin sorularını cevaplarken Demirel'in MHP içindeki MİT ajanıyla ilgili açıklaması hakkında "Demirel'in siyasi partiler ve halk için de provokatörler kullandığını bütün basın bilmektedir" dedi.

CHP'nin faşist yuvalarının üzerine gidip gitmeyeceği hakkındaki soruya ise Baştürk, "Gideceğini ummuyorum" cevabını verdi.

YABANCI DİLLER YÜKSEK OKULU MEZUNLARINA ÖĞRETMENLİK HAKKI VERİLDİ

KONYA (THA)
Yabancı Diller Yüksek Okulu mezunlarına öğretmenlik hakkı tanınarak uzun süredir tartışma konusu olan sorun çözümlendi.

Konya Yabancı Diller Yüksek Okulu Müdürü Dündar Aydoğdu bu konudaki bakanlık onayının kendilerine geldiğini belirterek şöyle dedi:

"yabancı Diller Yüksek Okullarının üç yıllık bölümlerini bitirenler Hizmetçi Pedagojik Formasyon kursundan geçirilecek ve bu kursda başarı sağlayanlar orta öğretim kurslarına yabancı dil öğretmeni olarak atanacaklardır. Okulun 2 yıllık bölümünü bitirenlere de üç yıllık bölümü bitirebilmelerini sağlamak için dışardan sınava girme hakkı tanınmıştır."

ÇAĞRI

AMERİKA UÇAMAZ RUSYA GEÇEMEZ!

Yürüyüş ve Mitinge Katıl!

GÖRDES MİTİNGİ

Konuşmacılar: İlhami Salur
(Manisa İl Başkanı)
Musa Özden
(Gördes İlçe Başkanı)

Miting: Hükümet Meydanı. 9 Temmuz
Saat 12.30

Türkiye İşçi Köylü Partisi

Mahalle halkı basın toplantısında görülüyor.

1 Mayıs'ta evleri yıkılanlar basın toplantısı düzenledi

● TİKP Üsküdar İlçesi bir basın açıklaması yaptı

İSTANBUL (ÖZEL)
Önceki gün 1 Mayıs Mahallesinde yapılan ve 500'e yakın evin yıkılması, binlerce kişinin açıkta kalması ile sonuçlanan gecekondu yıkımı yüzünden evsiz kalanlardan 30 kişi TİKP İstanbul İl Merkezinde bir basın toplantısı yaptılar.

Toplantıda söz alanlar; bugüne kadar görev alan hükümetler gibi bugünkü hükümetin de halkın konut sorununu çözemediğini, hal böyle iken halkın kendi kısıtlı olanakları ile borç harç yaptığı evlerin de hiç bir çözüm yolu gösterilmeksizin yerle bir edildiğini, bu yüzden binlerce kişinin mağdur olduğunu ve açıkta kaldığını belirterek, hükümeti eleştirdiler.

TİKKO'CULARIN MAHALLEDEKİ BASKILARI

TİKKO'cuların yıkım sonucu evsiz kalanları mahalledeki henüz tamamlanmayan ya da tamamlanmış fakat sahipleri yerleşmemiş evlere zorla yerleştirmeye çalıştıkları, bu uygulamaya direnenleri dövdükleri, tehdit ettikleri, bir kişiyi de bıçakladıkları bildirildi. Nöbetçi jandarma ekibinin gözleri önünde cereyan eden bu olaylara, halkın uyarılarına rağmen emniyet kuvvetleri müdahele etmeyip, seyirci kaldılar.

TİKP ÜSKÜDAR İLÇE BAŞKANININ BASINA AÇIKLAMASI

1 Mayıs Mahallesindeki yıkımla ilgili olarak TİKP Üsküdar İlçe Başkanı Alpay Tuğlu basına bir açıklama yaptı. Alpay Tuğlu şunları belirtti:

"Halkımız Türkiye'de 1950 yıllarından beri gecekondu yapıyor. Hükümetlerin çözemediği konut meselesini halk, kendi olanaklarıyla ve binbir güçlükle çözmüştür. Ne zamanki sahte sol denen çeteler ortaya çıktı ve bunlar halkın bu sorununu istismar ederek nüfuz sağlama yoluna girdiler, gecekondu meselesi de bundan sonra bambaşka bir biçime büründü.

"Bu yıkılan gecekondu arsaları 6 aydan beri mahalledeki TİKKO denen sahte solcu çeteler tarafından halka satıldı. Hükümet, polis bu yerlerin tapulu olduğunu yeni mi anlamıştır? 6 aydan beri hükümet neredeydi? İşi emlak komisyonculuğuna çeviren, mahalledeki her türlü anarşik olayın yaratıcısı bu grubun üzerine yürüyemeyen hükümet masum vatandaşların üzerine yürümektedir.

"Şimdi binlerce kişi yıkıntılar arasında geceliyor. Hükümete ve yetkililere sesleniyoruz. Evleri yıkılan bu insanlara hazine arazisinden en kısa zamanda birer yer verilmeli ve yıkım sırasında uğradıkları zararlar tazmin edilmelidir."

Tuğlu, yıkım sırasında gözaltına alınan 60 kişinin derhal serbest bırakılmasını da istedi.

TGS'nin 27. kuruluş yıldönümü kutlanıyor

İSTANBUL (AA)
Türkiye Gazeteciler Sendikasının 27. kuruluş yıldönümü nedeniyle yarın Gazeteciler Cemiyeti Konferans Salonunda bir toplantı düzenleniyor.

Toplantıya, İstanbul Üniversitesi Gazetecilik ve Halkla İlişkiler Enstitüsü Müdürü Prof. Metin Kutal, Senatör Ahmet Yıldız, Türkiye Gazete Sahipleri Sendikası Genel Sekreteri Bedii Faik, gazeteci yazar Çetin Altan, Gazeteciler Cemiyeti Yönetim Kurulu üyesi Orhan Erinç ve TGS adına Nail Güreli konuşmacı olarak katılacaklar.

"Aşk Gemisi" yoz yabancı dizilere tipik bir örnek

Yoz yabancı dizileri yeniden yayınlamak niye?

Filiz Vural

Televizyon, yaz dönemine girerken yayın saatlerinde belli bir sınırlamaya gitti. Bunun gerek TV çalışanları, gerekse izleyenleri açısından anlaşılabilir nedenleri olabilir. Ancak TV, yeni programlar yayınlamayı da sınırlamış görünüyor. Birçok eski yabancı dizi (Madigan, Uzay Yolu, Mc Millian, Columbo, vb.) "Unutulmayan Diziler" adı altında yeniden yayınlanmaya başladı. Böylece eski programlara yeni bir ad da bulunmuş oldu.

Aslında dışardan getirilen dizi filmlerin olumsuz yanlarının ağır bastığı, bunların yararlı olmaktan çok zararlı oldukları bugüne kadar, gerek TV içinden, gerekse dışından kişilerce defalarca belirtildi. Bu konuda çok yazı yazıldı, çok konuşuldu. Ama TV yöneticilerinin bütün bu söylenenleri dikkate almadıkları da bir gerçek. Örneğin yabancı dizilerin ikinci kez yayınlanmasıyla umulan nedir? Üstelik bunlara "Unutulmayan Diziler" gibi iddialı bir ad da bularak yayınlamak neye hizmet etmektedir?

Zaten bu yabancı diziler, adından da anlaşılacağı üzere bize bir hayli yabancılar. Bu dizilerin içeriklerini belirleyen şey, dizileri yapan emperyalist ülkelerin kültür siyasetleridir. Bu ülkeler, bu dizileri salt kendi seyircileri için hazırlamazlar. Bunlar çoğunlukla emperyalizme bağımlı, ulusal kültürünü geliştirememiş ülkeler gözönünde tutularak yapılır. Yani Üçüncü Dünya ülkeleri. Türkiye'nin de içinde bulunduğu bu ülkeler bir yandan henüz yeterince yerli yapım üretemedikleri için, bir yandan da yerli yapımın önemini ve yabancı dizilerin zararını yeterince kavrayamadıkları için çok sayıda dış alım yaparlar. Emperyalizme bağımlılık ortadan kalkmadıkça bu yolda olumlu bir atılım yapılabilmesi de kuşkusuz zordur. Böylece yoz yabancı diziler, bizim gibi ülkeleri, emperyalizmin kültürel etkisi altına sokmakta ve bu bağımlılığın sürmesine hizmet etmektedirler.

Olayların insanların hayattan kopukluğu, gerçekleri saptırma özellikleri ve masal öğeleri, bu dizilerin tipik niteliklerindendir. Örneğin "Aşk Gemisi" dizisi, aşktan, gönül ilişkilerinden başka hiç bir sorunun olmadığı bir dünya çıkarır karşımıza. Gönül sorunları ise sözkonusu gemide kolayca çözülüverir. Seyirci bir saat boyunca sürekli hayal aleminde gezdirilir. "Aşk Gemisi"ni seyretmeyip TV'sini kapatan seyirci de yok değildir. TV, bu tutumuyla seyircinin de gerisine düşebilmektedir.

"Baretta", "Mc Millian" ve "Columbo" türünden polisiye dizilerde de toplumun gerçeklerini saptıran bir anlayışla karşılaşırız. Bu filmlere göre toplum düzeni iyidir. Bu kötüler ortadan kaldırılırsa, düzenin huzuru sağlamış olacaktır. Bu filmler gösterdikleri kötü insanları ortaya çıkaran sosyo-ekonomik temellere de eğilmezler.

Bizim TV yöneticilerimiz ise bu türden programları satın alıp yayınlayarak bu hayali bildirilerin yayılmasına ve seyircinin yanlış yorumlar için zorlanmasına araç olmaktadırlar. Çünkü ortada etkili bir "kahraman" olayı vardır ve seyirci kaçınılmaz olarak bundan etkilenmektedir.

Eski dizilerin yeniden yayınlanmasının bir olumsuz yanı bu. Diğer sorun ise aynı dönem içinde TV'nin seyirciye doğru bildiriler iletecek programlar yayınlamaması ve insanların zamanlarının bilinçlice öldürülmesi. Toplumun yarısının okuma-yazma bilmediği bir ülkede görsel-işitsel bir araç olan televizyonun işlevi, bu kolay iletişim aracından yararlanarak o toplumu ilerletmek mi olmalı? Yoksa o insanların zamanlarını öldürmek mi?

Sorunun çözümü televizyonun yerli yapımları artırmasına hız vermektir. Bu konuda da Türkiye gerçeklerine yönelik yapıtların ortaya çıkarılması seyircinin eğitimi açısından önem taşımaktadır. Gerek sanat, gerekse içerik yönünden bir yararını göremediğimiz yapımları ikinci kez izlemekten kurtulmanın yolu sanırız budur.

Radyo üvey evlat mı?

TV'de çalıştırılmak üzere yardımcı prodüktör ve prodüksiyon görevlisi alınması için daha önce yapılacağı duyurulan sınavın 9 Temmuz gününe ertelendiği öğrenildi. Erteleme öylesine sessiz sedasız yapıldı ki, bunu ancak sınav için Ankara'ya gidenler, orada öğrenebildiler.

Bunun üzerine birazcık düşünmek, bazı konuların su yüzüne çıkması için yeterlidir sanıyoruz. Sınav adeta önceden belirlenmiş bazı kişiler için yapılmaktadır. Hem jürilerin oluşumu, hem de sınavın kurumdaki sözleşmeli personele kapatılmış olması bu kanıyı doğrular gözükmektedir. Bu sınav ertelemesi TRT'de bir başka gerçeği de ortaya koymaktadır. TRT'de sınırları kesin çizilmiş bir personel politikasının olmayışı bir kez daha ortaya çıkmıştır. Şu anlaşılmaktadır ki, TRT'ye personel "belli amaçlar" için alınmaktadır. Bunun yakın örneği Karataş döneminde kadroların ulufe örneği, Karataş yandaşlarına dağıtılmasıdır. Bu sınavda 19 yardımcı prodüktör alınacağı planlanmıştır. Bu neden böyledir? Denebilir ki, bu yılki kadrolar ancak buna izin verebiliyor. Peki yıllardır kadro işgal edip hiç iş yapmayan ya da birkaç yılda bir, bir tek yapıma imza atan bazı TV yapımcılarına ne demeli? Bunlar TV'de çoğunluktadır ve TRT yönetimi ya bu kişileri çalıştırmanın yollarını bulmalı ya da onlardan boşalacak kadrolara başka elemanlar almalıdır.

TRT kurumu radyosu ve TV'siyle bir bütündür. Fakat yönetim sanki bunu ayrıymışgibi düşünmekte ve uygulamasıyla radyo-TV çekişmesi yaratmaktadır. TRT radyolarının 20 yıla yakın bir sınav geleneği vardır ve TRT'ye ilk sınavlı prodüktör 1963 yılında alınmıştır. O zamandan beri radyo prodüktörleri sınavla ve kursla bu ünvanı alırlar. Ama son zamanlarda bu gelenek de bozulmuştur. Tepeden inme, radyolara prodüktör ya da programlar için karar verebilecek yetki ve sorumluluğa sahip olacak elemanlar atanmaktadır. Hem de nereden? Televizyondan. Fakat bu son sınav ilanında da görüldüğü gibi TV'ye yardımcı prodüktör olmak için bile, 15 yıllık bir radyo prodüktörü yeniden sınava girecektir. Bu yıllarını radyoya vermiş kişiler için onur kırıcı olduğu kadar, çalışma isteğini de yok eden bir davranıştır. Kuşkusuz uzmanlık reddedilemez. Bir radyo programcısı TV'ye program hazırlayabilmek için kendisine yabancı olan konuları öğrenmek zorundadır. Ama aynı sınırlama radyoya prodüktör olacaklar için de geçerli değil midir? TV'de "yorulan" ya da kurumun başka herhangi bir servisinde artık çalışmak istemeyen radyoda programcı olarak görevlendirilmemelidir. 2 bin TRT'linin örgütü olan TRT-DER acaba bu konuda bir çalışma sürdüremez mi?

Bütün bu olumsuzlukların bir nedeni de yukarıda belirttiğimiz gibi TRT'deki personel politikasının yetersizliğidir. Fakat bunlar giderilmez yetersizlikler değildir. Baştan beri birbiriyle uyum içinde çalışan Genel Müdür ve Yönetim Kurulunun soruna kısa sürede çözüm bulacağını umuyoruz.

TV'de bu hafta

10 TEMMUZ SALI

19.30 ÇEVRE KORUNMASI: Dizinin 2.bölümünde temiz havanın baş düşmanları olan trafik, konut ısıtılması ve sanayi üzerinde duruluyor. 19.45 KÖY KAHVESİ: Programda buğday üretim ve pazarlama sorunları tartışılıyor. 21.45 TV'DE TÜRK SİNEMASI (Kezban Paris'te), Orhan Aksoy'un yönettiği, başrolünde Hülya Koçyiğit'in oynadığı bir aşk filmi.

11 TEMMUZ ÇARŞAMBA

19.30 TÜRK HALK MÜZİĞİ: (Güven Yapar). 19.50 BİR KONU BİR KONUK: Ateşli silahlar ve Bıçaklar Yasası üzerine bir söyleşi sunulacak. 21.15 BİLİMDEN TEKNİĞE: Dizinin 5.bölümünde kimya, makina ve elektronik endüstrisinin gelişimi ve savaş-endüstri ilişkileri konu ediliyor. 21.45 TV FİLMİ (Korkulu Geceler): E.W.Swackhamer'in yönettiği bir polisiye film.

12 TEMMUZ PERŞEMBE

19.30 ÇOCU KLARLA MÜZİK. 20.00 FASIL. 21.20 YEREL YÖNETİMLER: Belgesel bir yapım 21.45 AŞK GEMİSİ (Utangaç Çapkın). 22.30 HABER-PROGRAM.

13 TEMMUZ CUMA

19.05 MARCO (43.bölüm). 19.30 ÖNCE SAĞLIK: Programda şaşılıklara bağlı olarak ortaya çıkan göz tembelliği konusu işleniyor. 20.00 DİMİDAN: Programda Silivri yöresinin halk oyunları sergileniyor. 21.20 TV'DE SİNEMA (Öldüren Serüven): Sidney Lumet'nin yönetip J.Mason, S.Signoret ve M. Schell'in rol aldıkları bir polisiye film.

14 TEMMUZ CUMARTESİ

17.05 OYUN TRENİ. 18.20 CUMARTESİ BELGESELİ: Kozmetiğin kadınlar üzerindeki etkisi anlatılıyor. 19.05 UZAY YOLU (3.bölüm). 20.00 MUPPET SHOW 21.15 ŞIPSEVDİ (4.bölüm). 22.00-ZAMAN ZAMAN İÇİNDE. 23.00 BARETTA (Ölüm ve Sessizlik)

15 TEMMUZ PAZAR

17.05 OYUN GEMİSİ. 17.45 TATİL SİNEMASI (Ağustos'un 13'ü), Yönetmenliğini Phil Karlson'ın yaptığı, D.Martin, S.Stevens ve A.O'Connel'in rol aldıkları bir casusluk filmi. 19.30 ÜÇ SİLAHŞÖRLER (1.bölüm) 20.00-ISIRGAN OTU (12.bölüm) 21.10 YAŞAYAN ATATÜRK: Dizinin "Atatürk ve Toprak" adlı bölümü yayınlanacak. 21.30 ŞEHİR VE ADAM: Dizinin "Bebek" adlı bölümü izlenecek.

Aziz Nesin'den uyarlanan "Seyahatname" Ramazan'da ekrana gelecek

Türk sinemasının tanınmış yönetmenlerinden Atıf Yılmaz'ın hazırladığı Aziz Nesin uyarlaması "Seyahatname"nin Ramazan ayında sunulmaya başlanacağı bildirildi.

35'er dakikalık 5 bölümden oluşan dizi, Atıf Yılmaz ve Aziz Nesin'in ortak çalışması sonucu senaryolaştırılmış ve 30 günlük bir çalışma sonucu çekimi tamamlanmıştı. Yaklaşık 2,5 milyon liraya malolan dizinin yapımcısı Uğur Erkır. Başrollerde ise Sadri Alışık, Ayşen Gruda, Zihni Göktay, Canan Vafi, Abbas Şevket Altuğ, Mazlum Çimen ve Erdal Özyağcılar oynuyorlar.

Aziz Nesin "Seyahatname"de büyük kent İstanbul'daki yaşam koşullarını hicivci bir dille eleştiriyor. Bir yandan Amerikalı bir turist kadının İstanbul'da dostlarıyla gezinmesi sırasında karşılaştığı olaylar anlatılırken, öte yandan turist kadının dostu bir adamın uzay uçuşu radyodan izleniyor. Turistlerin İstanbul'da bir yerden bir yere gitmelerindeki güçlük gösterilirken uzay adamının rahatlıkla uzaya gidip dönüşünü izliyoruz.

Türk sinemasında güldürü türünde seviyeli yapıtlar vermiş olan Atıf Yılmaz'ın bu TV denemesi merakla bekleniyor.

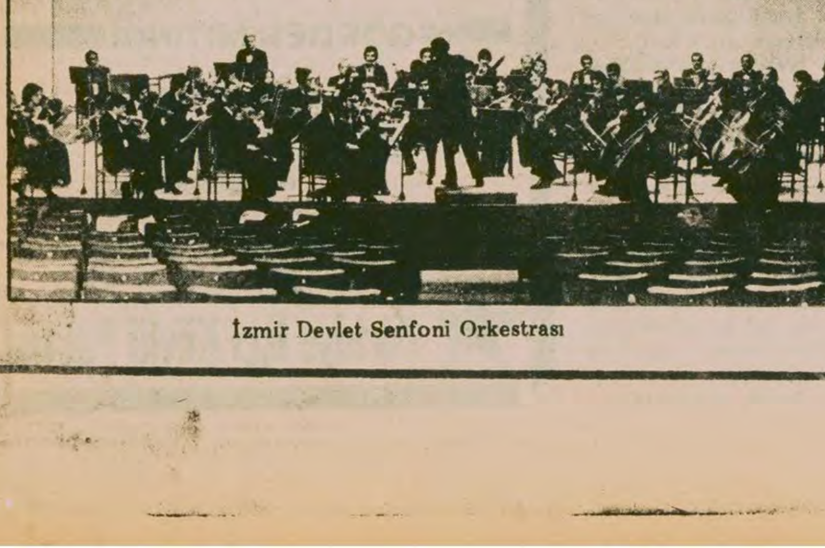

İzmir Devlet Senfoni Orkestrası

Uluslararası 7. İstanbul Festivalinde bugün

İZMİR DEVLET SENFONİ ORKESTRASI

İzmir Devlet Senfoni Orkestrası, Güzel Sanatlar Genel Müdürü Mehmet Özel'in önerisi ile 1975 yılında kuruldu. Orkestra, Şef Hikmet Şimşek'in sanat sorumluluğu altında kısa sürede 51 kişilik daimi kadroya yükselmiştir.

Atatürk Kültür Merkezindeki konserde Alnar, Çaykovski ve Brahms'ın eserleri seslendirilecek.

Şef: Hikmet Şimşek.
Solist: İrina Plotnikova (piyano)
Saat: 19.00
Fiyatlar 150, 125, 100, 75, 50 lira.

MOİSEYEV DANS TOPLULUĞU

Yer: Açıkhava Tiyatrosu
Saat: 21.30
Fiyatlar: 200, 150, 100, 75, 50 lira.

1979-1980 YILI PROFESYONEL FUTBOLCU SATIŞ LİSTESİ BELLİ OLDU

- Satış listesinin toplam maliyeti 67 milyon 405 bin 50 lira (Vergisi hariç)
- Satış listesinde en fazla bedel istenen futbolcular 10'ar milyon lira ile Bora ve Akif
- En az bedel istenen futbolcu 50 lira ile Orduspurlu Derya

ANKARA (THA) 1979-1980 yılı profesyonel satış listesi kesin şeklini aldı ve 6 Temmuz 1979 günü yayınlanan Resmi Gazetede ilan edildi.

Resmi Gazetede yayınlanan transfer listesinde Türkiye liglerinde mücadele veren 43 profesyonel futbol takımına ait 97 futbolcu yer alıyor. 20 profesyonel futbolcunun bedelsiz, 77 profesyonel futbolcunun da bedelli yer aldığı satış listesinin toplam maliyeti (vergisi hariç) 67 milyon 405 bin 50 lira.

Satış listesinde en yüksek bedelle satışı istenen futbolcu Altay kulübünden Bora ve Akif'tir. Bu futbolcular için istenen bedel 10'ar milyon lira. Bu futbolcuları sırası ile Adana Demirsporlu Sinan 5 milyon, Göztepeli Sadullah 4 milyon, Adana Demirsporlu Savaş 3 milyon ve İzmirsporlu Arif 2 milyon lira takip ediyor.

Bedelli olarak transfer listesinde yer alan futbolculardan Orduspurlu Derya için istenen bedel 50 lira.

200 metre kelebek bayanlarda dünya rekoru kırıldı

Amerikalı Mary Meagher yeni rekoru saniyenin onda biri bir farkla kırdı

SAN JUAN (AA) Amerika Birleşik Devletlerinin genç yüzücülerinden Mary Meagher, Pan-Amerikan Oyunlarında 200 metre kelebekte yeni bir dünya rekoru kırdı.

Meagher, 200 metreyi 2 dakika 9.87 saniyede yüzerek Amerikalı Tracy Caulcins ve Doğu Almanyalı Andrea Pollack'ın ortaklaşa ellerinde tuttukları 2.09.87'lik rekoru kırdı.

Aynı yarışta Karine Willer 2.15.05 ile ikinci (ABD), Nancy Garapick (Kanada) 2.16.10 ile Kanada üçüncü oldu.

1500 ve 400 metre serbestte birinci olan İYİ kulübünden Ahmet Nakkas.

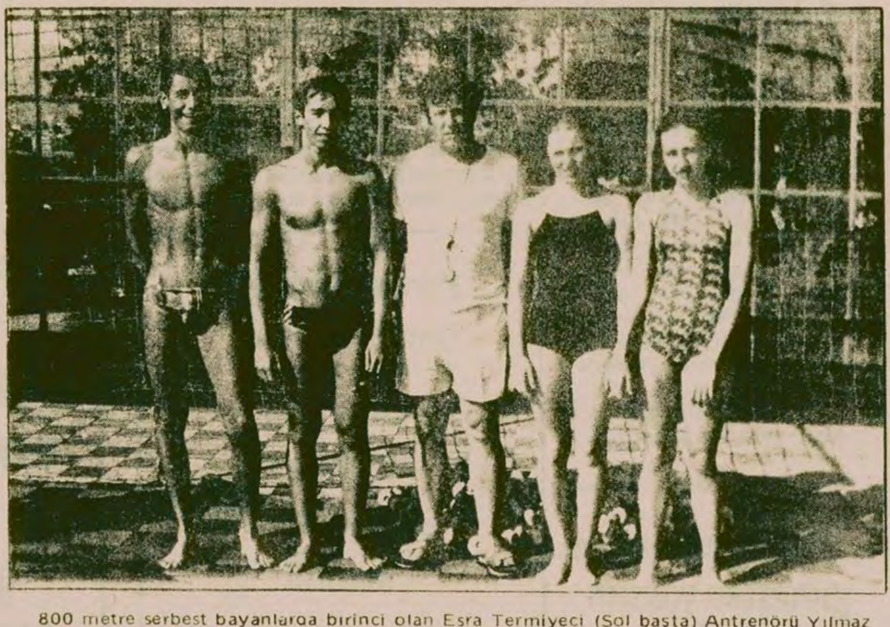

800 metre serbest bayanlarda birinci olan Esra Termiyeci (Sol başta) Antrenörü Yılmaz Özüak ve arkadaşlarıyla.

TÜRKİYE YÜZME ŞAMPİYONASI SONA ERDİ

ANKARA Türkiye Kulüpler ve Bireysel Yüzme Şampiyonası dün yapılan final müsabakaları ile sona erdi.

Yarışmada elde edilen sonuçlar şöyle:

400 m. karışık (bayanlar): 1. Mısra Tutanç (G.Saray) 5.46.20, 2. Elif Ünsal (G.Saray) 6.09.74, 3. Esra Termiyeci (G.Saray) 6.24.28

200 m. (Erkekler): 1. Kasım Kazbay (Tuborg) 2.36.36, 2. Azim Özbek (Altay) 2.39.08, 3. Önder Yol (Adana T.D) 2.40.08

200 m. sırtüstü (Bayanlar): 1. Sehnaz Uslu (Altay) 2.49.29 2. Suzan Koru (Altay) 3.02.28, 3. Elif Ünsal (G.Saray) 3.07.28

1500 m. serbest (Erkekler): 1. Ahmet Nakkas (İYİ) 17.53.13, 2.Kasım Kazbay (Tuborg) 19.06.20, 3. Murat Sarsel (G.Saray) 19.17.84

800 m. serbest (Bayanlar): 1. Esra Termiyeci (G.Saray) 11.31.87, 2. Arzu Tanın (G.Saray) 11.36.50, 3. Sibel Akyelken (G.Saray) 12.20.50

400 m karışık (erkekler): 1. Ahmet Nakkas (İYİ) 5.18.51, 2. Hakan Atay (G.Saray) 5.24.54, 3. Erkan Tokyürekli (AD.T.D) 5.33.25)

Gül Kupası Atletizm Yarışlarına 2.gün de katılım oranı azdı

- 400 metre engelli yarışında bir engel eksikti

İSTANBUL (ÖZEL) Büyükler Gül Kupası Atletizm Yarışları dün yapılan müsabakalarla sona erdi.

Yarışmada elde edilen sonuçlar şöyle,

400 metre engelli: Hüseyin Okur (Beşiktaş) 1.04.6

800 metre bayanlar: İkbal Kazan (Ferdi) 2.35.6

800 metre erkekler: Hasan Kayalı (İstanbul Teknik Üniversitesi) 2.0

200 metre bayanlar: Almila Özmen (Ferdi) 32.1

3000 metre engelli erkekler: Kadem Elmaoğlu (İstanbul Teknik Üniversitesi) 9.50.2

200 metre erkekler: Hüsnü Tığlı (Galatasaray) 24.5

3 adım atlama erkekler: Önder Serdar (İstanbul Teknik Üniversitesi) 12.19

Gülle atma bayanlar: Nurdan Ocaklı: (Galatasaray) 9.08

Yüksek atlama erkekler: Gürsel Akay (Galatasaray) 3.90

10000 metre erkekler: Haluk Şarcı - Kadem Elmaoğlu (İstanbul Teknik Üniversitesi) 35.09.6

4x100 metre bayrak yarışmaları katılan olmadığı için yapılmadı

YAPI ve KREDİ BANKASI

10000 metre yarışmalarında birinci gelen Haluk Sarcı ve Kadem Elmaoglu

800 metre kızlarda birinci olan İkbal Kazan (2.35.6)

200 metre yarışmalarında ödül dağıtımı yapılırken

BURSA BELEDİYE BAŞKANLIĞINDAN

Bursa Kültürparkta yapılacak 4500 kişilik açıkhava tiyatrosu inşaatı işi 2490 sayılı yasanın 31'inci maddesi gereğince kapalı zarf eksiltme usulüyle ihaleye konulmuştur.

İşin keşif bedeli 10.000.000.- lira, geçici teminatı 300.000. liradır. İhalesi Belediyemiz Encümeninde 24.7.1979 salı günü saat 15.00 de yapılacaktır. Keşif, şartname ve diğer ekleri Hesap İşleri Md. İhale Memurluğunda görülebilir.

Eksiltmeye iştirak edebilmek için isteklilerin: 1 - 1979 mali yılı tasdikli Ticaret Odası Vesikası, 2 - 300.000.-TL.lık geçici teminatları, 3 - Belediye Başkanlığına müracaat dilekçeleri ile birlikte verecekleri; a) Bayındırlık Bakanlığından aldıkları en az işin keşif bedeli kadar eksiltmeye girebileceklerini gösterir B - grubu müteahhitlik karnesi (aslı) b) Yapı araçları bildirisi c) Teknik personel bildirisi, d) Sermaye ve Kredi olanaklarını açıklayan mali durum bildirisi, (Örnek:2 ve 2a'ya göre) e) Taahhüt bildirisine istinaden Fen İşl. Md.Belge Komisyonunda alacakları yeterlik belgeleri ile tekliflerini havi kapalı zarflarını ihale günü saat 14.00'e kadar encümenimize makbuz karşılığı vermeleri şarttır.

Yeterlik belgesi alınması için son müracaat tarihi 20.7.1979 Cuma günü mesai saati sonuna kadardır. Telgrafla müracaat ve postada vaki gecikmeler kabul edilmez, ilan olunur.

(Basın: 17737-670)

5000 M. GALVANİZLİ ÖRGÜLÜ ÇELİK TEL 8 MM. SATIN ALINACAKTIR
İ.E.T.T. GENEL MÜDÜRLÜĞÜNDEN

1 — Yukarıda yazılı malzeme mektupla fiyat ve teklif isteme usulü ile ihaleye çıkarılmış olup şartnamede yazılı kanuni nisbetlere göre hesap edilecek teminatı ihtiva eden teklif mektupları 19.7.1979 Perşembe günü saat 15.00'e kadar Metrohan 4. katta bulunan Levazım Müdürlüğü İnşaat Şefliğine elden verilecektir.

2 — Bu işe ait şartnameler Levazım Müdürlüğü İnşaat Kısım Şefliğinden bedelsiz olarak alınabilir.

(Basın: 17670-669)

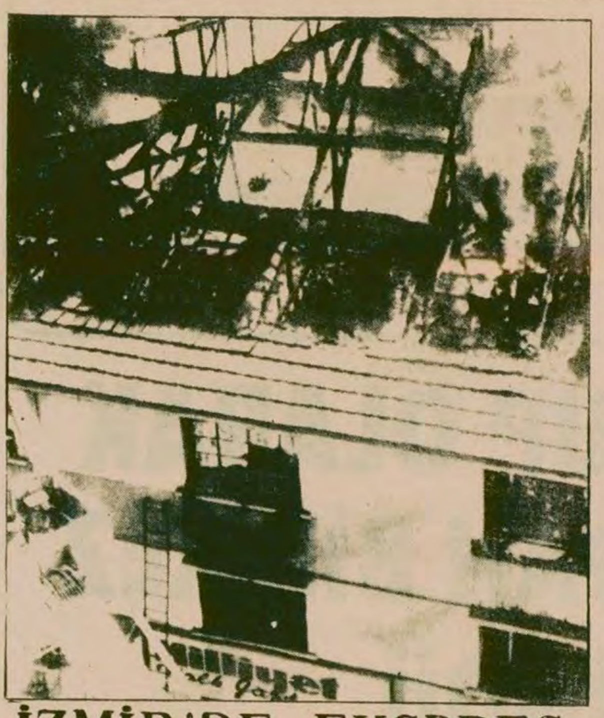

İZMİR'DE EKSPRES, MİLLİYET,TERCÜMAN GAZETELERİNİN BULUNDUĞU BÜROLARININ BİNA YANDI

İZMİR (THA)

İzmir'de, Ekspres, Tercüman ve Milliyet gazetelerinin bürolarının bulunduğu ada tamamen yandı Yangın büyük hasara yol açtı.

Yetkililerin verdiği bilgiye göre, dün saat 12.00 sıralarında gazete bürolarının bulunduğu ahşap binanın çatısında başlayan yangın kısa sürede büyüdü ve binanın tamamen yanmasına neden oldu. Saat 12.45 sıralarında TPAO'nun bulunduğu büyük iş hanına da atlayan ve uzun süre kontrol altına alınamayan yangının çıkış nedeninin henüz tespit edilemediği bildiriliyor.

GURBETÇİLER SILAYA DÖNÜYOR

İstanbul inşaatlarında beş ay çalıştılar Memleketlerine bir gömlek bir başörtü götürebildiler

İSMAİL BÜYÜKBAŞ

Beş aydır İstanbul'un inşaatlarında çalışan gurbetçiler sılaya dönmeye başladılar. Haydarpaşa Garında konuştuğumuz gurbetçiler beş aylık çalışmadan arta kalanla ancak bir gömlek ile bir başörtü götürebildiklerini söylediler.

Tekrar dönecek misiniz diye sorduğumuzda, işçiler, döneceğiz elbet dediler, elde bir şey kalmadı ki, şimdi ekinler biçilmek için bizi bekliyor. Ekinleri biçip kaldırdıktan sonra iş kalmaz, tekrar gurbete çıkarız" dediler.

Gurbetin kaşına gözüne hayran olmadıklarını belirten işçiler başlık parasını toplamak, çoluk çocuğa üst-baş almak geçim sağlamak için geldiklerini söylediler. Ama ardından da hemen eklediler: "Keşke evimize bir şeyler alsak da gitsek."

Torbalarını açıp pazardan aldıkları yeni gömlekle başörtüyü gösteren işçiler "beş aylık kazancımız ancak yiyeceğimize, içeceğimize, yol parasına yetti. Ala ala bunları alabildik. Başörtüye de kız vermezler. Bari anamızı sevindirelim" dediler.

tv'de Bugün

19.00 HABERLER

19.05 OYNAMAK İSTİYORUM: 6 bölümden oluşacak programda genel olarak kol, el,parmak ve tırnakların yapıları, işlevleri ve bunların sosyal kullanımları anlatılıyor. Hazırlayanlar: Hülya Alp ve Gülseren Çarkacı.

19.00 BEBEĞİN İKİNCİ YILI: Dizinin 2. bölümünde 1,5 yaşındaki çocuğun yetileri anlatılıyor.

20.00 SPOR

20.30 HABERLER

21.10 MİNİK KONSER: Skriyabin'in Opus 9/1 prelüdünü Feza Tüzer (Viyola), Carl Füstner (Piyano) seslendiriyorlar.

21.15BERAAT KANDİLİ:Kandil nedeniyle Kuran'ı Kerim okunacak ve açıklaması yapılacak.

21.40 DEVLET KLASİK TÜRK MÜZİĞİ KOROSU:

22.10 AŞAĞIDAKİLER YUKARDAKİLER: Bugünkü bölümde yukardakilerin evde olmadıkları bir zamanda aşağıdakiler, konuk hizmetçilerle birlikte bir eğlence düzenlerler. Hizmetçiler soylu ev sahiplerinin elbiselerini giyerek onlarla alay ederler. Derken beklenmedik bir ziyaretçi gelir.

23.00 TÜBİTAK: Programın bugünkü 2. bölümünde TÜBİTAK'a bağlı Marmara Bilimsel ve Endüstriyel Araştırma Enstitüsünün araştırma ünitelerinden bir bölümü ve bu ünitelerde yürütülmekte olan araştırma projeleri tanıtılıyor. Programa konuk olarak Enstitü Müdürü Prof. Dr. Lütfullah Ulukan da katılıyor.

23.30 HABERLER

RADYO

TRT 1

05.00 Açılış, program ve Kısa haberler
05.05 Türküler, Şarkılar ve Oyun havaları
07.30 HABERLER
09.02 Kadın Dünyası
10.01 Arkası Yarın
11.20 Türküler ve Oyun Havaları
11.40 Şarkılar
12.10 Öğle Üzeri
13.00 HABERLER
14.32 Müzik Bahçesinden
15.40 Hafif Müzik
16.05 Türküler Geçidi
16.30 Şarkılar Geçidi
17.00 Kısa Haberler
17.02 Akşama Doğru
18.00 Kısa Haberler
18.16 Laf Lafı Açar
19.00 HABERLER
20.02 Çocuklar İçin On Dakika
20.15 Köy Dağarcığı
20.40 Mevlid Yayını
22.12 T.B.M.M. Saati
22.40 Türküler
23.00 HABERLER
23.10 Şarkılar
23.40 Türküler ve Oyun Havaları
24.00 Kısa Haberler
00.02 Gece Konseri
00.55 Kısa Haberler
01.00 Program ve Kapanış

TRT 2

08.00 Açılış ve Program
08.02 Gün Başlıyor
09.00 Olayların İçinden
09.30 Türküler
10.15 Şarkılar
10.30 Sağlığımız
10.50 Türküler ve Oyun Havaları
11.10 Mehmet Derya'dan Şarkılar
11.30 Yarının Büyükleri Çocuklarımız
12.00 Çeşitli Sololar
12.40 Türküler
13.00 HABERLER
13.15 Çeşitli Klasik Müzik
13.30 Olayların İçinden
14.00 İclal Eroğlu'dan Şarkılar
16.20 Arkası Yarın
16.40 Türküler
17.30 Fasıl
18.30 İşte Doğa
19.00 HABERLER
19.30 Oyun Havaları
21.00 Bir Sanatçının Günlüğü
21.30 Bizden Sesler
23.00 Küçük Konser
23.00 HABERLER
23.35 Saz Eserleri ve Saz Soloları
23.55 Program ve Kapanış

TRT 3

07.00 Açılış ve Program
07.02 Güne Başlarken
09.00 Türkçe Haberler
09.30 Mina Söylüyor
10.30 Diskoteğimizden
11.00 Öğleye Doğru
12.00 Türkçe Haberler
12.03 İngilizce Haberler
12.06 Sizin İçin Seçtiklerimiz
13.00 Konser Saati
15.00 Günün Konseri
16.00 Oda Müziği
17.00 Türkçe Haberler
17.03 İngilizce Haberler
17.06 Plaklar Arasında
18.00 Stüdya FM
19.00 Akşam Konseri
20.00 Liedler ve Aryalar
20.30 Melodiler Geçidi
21.00 Müzik Takvimi
22.00 Türkçe Haberler
22.03 İngilizce Haberler
22.06 Gecenin Getirdikleri
23.00 Pazartesi Konseri
24.00 Gece ve Müzik
01.00 Program ve Kapanış

SAĞANAK YAĞMUR İSTANBULLULARI DENİZDE YAKALADI

HÜSEYİN AYVATAŞ

Dün İstanbul'da bardaktan boşalırcasına yağan yağmur halkı zor durumda bıraktı.

Deniz kenarında bulunan ve sokaklarda yürüyen halk, birden şiddetli yağmurla karşılaşınca sığınacak yer aradı.

Yağan şiddetli yağmur İstanbul'un çeşitli yerlerinde su borularının patlamasına yol açtı. Taksim Mete Caddesinde yoldaki patlayan su borusundan akan sular, kısa sürede Dolmabahçe'de yollar su gölü haline geldi. Yolların su ile dolması yüzünden bazı araçlar bozulup kalırken, bir kısım şoförün minibüslerini yol kenarına çekerek yıkadıkları görüldü.

Vatandaşlar paçalarını sıvayarak diz boyu sudan karşıya zorlukla geçebildiler. Bu arada bazı çocukların olanlara aldırmaksızın göl haline gelen suların içine girerek yıkandıkları görüldü.

TİKP Başkanı

(Baştarafı 1. Sayfada)

"Proleter Devrimci Aydınlıktan Seçmeler" kitabına yazdığı önsöz ve Aydınlık gazetesinde yayınlanan "Yabancı ideoloji" başlıklı başyazısında 142.maddeyi ihlal ettiği ve milli duyguları zayıflattığı iddiasıyla İstanbul Savcılığı soruşturma açtı. TİKP Genel Başkanı Doğu Perincek. Ankara Basın Savcılığında talimat yoluyla alınan ifadesinde suç iddialarını reddetti.

Son açılan soruşturmalarla birlikte TİKP Genel Başkanı hakkında TCK'nın 142. ve diğer bazı maddelerinden dolayı açılan dava ve soruşturmaların sayısı 20'yi geçmiş bulunuyor.

JİVKOV...

(Baştarafı 1. Sayfada)

melerde çeşitli uluslararası sorunları ikili ilişkiler ve bu ilişkilerin geliştirilmesi konularını ele alacaklar.

Öte yandan Türkiye ile Bulgaristan arasında Sofya'da transit vizesinin kaldırılmasına ilişkin sürdürülen görüşmelerin yarın imzalanabilir hale geleceği öğrenildi. Anlaşmanın Ecevit-Jivkov görüşmesi sırasında imzalanması bekleniyor. Vize anlaşmasının Antalya'da imzalanması halinde iki ülke vatandaşları ve TIR kamyonları transit geçmek koşuluyla kademeli vize bağışıklığından yararlanabilecek.

Ecevit-Jivkov görüşmesinde ayrıca, iki ülke arasındaki ticaretin artırılması, ticaret hacimlerinin yılda 200-300 milyon dolara çıkarılması, Türkiye'nin Bulgaristan'dan aldığı elektrik enerjisi miktarının artırılması bunun için de yeni enerji nakil hatları kurulması konuları da ele alınacak.

Türkiye ve Bulgaristan heyetleri arasındaki görüşmeler 11 Temmuz günü tamamlanacak.

Paris'teki.

(Baştarafı 1. Sayfada)

di hasar meydana geldi.

Edinilen bilgilere göre, Türk Hava Yolları Bürosu, OECD temsilcilik ofisi, Turizm ve Tanıtma Bürosu ile Çalışma Ateşeliğine birer adet bomba yerleştirildi. Bombalardan OECD temsilciliği dışındaki üçü Türkiye saatiyle 18.30 sıralarında patladı. Patlamalarda bürolarda kimsenin olmaması yüzünden can kaybı olmadı, ancak geniş maddi hasarlar meydana geldi.. OECD temsilciliğine konan bomba ise görevliler tarafından görüldü ve etkisiz duruma getirildi.

Öte yandan Fransız Haber Ajansına (AFP) telefon eden bir kişi patlamaların sorumluluğunu "Ermeni Soykırım Hareketi"nin üstlendiğini söyledi.

ÖLÜM

Değerli büyüğümüz, babamız

GAZİ KARASOY

'u kaybettik.

Akrabalarına ve halkımıza başsağlığı dileriz.

TİKP
GERZE İLÇE
ÖRGÜTÜ

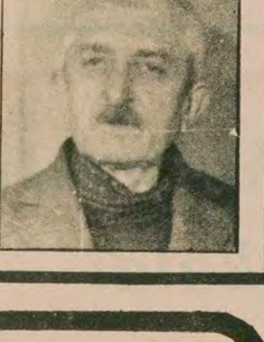

5.sayıda

- Doğu Perinçek
  Erciyes Zirvesi
- TİKP Merkez Komitesinin
  Parti Meclisi 4.Toplantısına Raporu
- Selahattin Fırat
  Mao Zedung ve Milli Burjuvazi
- Teknik ve Siyasi Yönleriyle SALT-2
- TİKP' den Haberler
- Ayın İçinden

Genel Dağıtım: TÖR - DA
Hamam Sok. No. 4. Cağaloğlu - İSTANBUL

Türkiye
TÜRKİYE İŞÇİ KÖYLÜ PARTİSİ MERKEZ ORGANI
Gerçeği
20 TL.

ÇIKTI!

KAÇAK...

(Baştarafı 1. Sayfada)

elçi bu konuda Bulgaristan hükümetine danışması gerektiğini söyledi ancak sonra bilgi verilmedi.

Bu olay İ. Sabri Çağlayangil'in aynı dönemde yaptığı Bulgaristan ziyaretinde de ele alındı. Bulgaristan, Çağlayangil'e ithalatı yapan firmanın Bulgaristan'ın Resmi İthalat ve İhracat firması olduğunu bu nedenle de işlerine karışılamayacağını söyledi. Bulgaristan aynı açıklamada silahların Orta Doğu ülkelerine gönderilen silahlar arasında bulunabileceğini, ve sonradan Türkiye'ye sokulmuş olabileceğini söyledi.

Çağlayangil'in bu açıklama karşısında "Bunları benim külahıma anlatsınlar" dediği söyleniyor.

Öte yandan, Türkiye hükümet yetkililerinin kaçakçılığı önlemek için Bulgar hükümetiyle bir "İşbirliği" anlaşması yapmak istediği, ancak Bulgar hükümetinin buna yanaşmadığı bildirildi. Bulgarlar, böyle bir anlaşmaya karşı çıkmalarına gerekçe olarak, kendilerinin Türkiye'ye getirilen silahlarla hiç bir ilişkilerinin olmadığını ve bu anlaşmayı imzalamalarının kaçakçılığı zımnen kabul etmek anlamına geleceğini belirtiyorlar.

BATMAN'DA

(Baştarafı 1. Sayfada)

Siirt-Batman yolu üzerinde bulundu.

Daha sonra, ölen arkadaşlarının intikamını almak için köye giden iki Apocu, köyün girişinde jandarmalar tarafından yakalandı. Yakalanan Apocuların üzerinde iki 14'lü tabanca bulundu.

Bilindiği gibi Apocular uzun bir süredir Batman'ın içinde olduğu gibi köylerinde de halka baskı yapıyor, köylülerin mallarına el koyuyorlardı. Apocular 28 Ocak 1979'da Batman'da Tilmenci köyünden bir köylüyü öldürmüşlerdi.

HİLVAN HALKI ANLATIYOR

Apocuların Paydaşlar ailesiyle işbirliği yaparak uzun süre işgalleri altında tuttukları Hilvan ilçesi halkı, Apocuları gazetemize şöyle anlattı:

"Apocular denen bu cinayet şebekesi biz Hilvanlıları bizar etti. Hilvan'da bu çeteyi önce Paydaşlar desteklediler, hatta hâlâ da destekliyorlar. Ama Paydaşlar öyle bir canavar yarattılar ki sonunda Paydaşlara da dönecekler. Onlardan da birkaç kişiyi vuracaklar. Apocuların belirdiği yerlerde insanlar hemen kaçışırlar.

SPOR AYAKKABISI GİYİYORLAR

"Bu Apocular Esem Sport denilen lastik spor ayakkabısı giyerler, sessizce yaklaşmak ve daha kolay kaçabilmek için. Akşam hava karardıktan sonra Hilvan'da kahvede, sokakta bunların zorbalığından çekindiği için bir tek kişiye rastlayamazsınız. Neredeyse sokağa çıkma yasağı var sanırsınız. Sair zamanlarda da kahvede oturan yurttaşlar, içeriye Esem Sport giymiş kişilerin girdiğini görünce hemen kahveyi terkederler.

"KİMSİN, BURADA NE İŞİN VAR?

"Apocular bir kahvede Hilvan dışından gelmiş birisini görünce hemen yanına gelip sorarlar, 'kimsin, buraya neden geldin?' diye. Yabancı ziyaret edeceği kişinin ismini verir, Apocular onu alıp o adamın evine giderler. Ziyaret edeceği adam ziyaretçisini Apocularla birlikte görünce de kendisinin misafiri olduğunu söylemeye korkar. İşte o zaman ziyaretçinin vay haline... En iyi ihtimalle işkence yapılır kendisine.

CEYLANPINAR BELEDİYE BAŞKANI TOPUN AĞZINDA

"Apocuların daha açığa çıkmamış çok cinayeti var. Hepsi gizli kaldı. Bunlar herkesi haraca kesiyor. 50-60 kişilik yemek çıkarttırırlar, parasız yemek yerler, sağı solu talan ederler. Ceylanpınar Belediye Başkanının başına gelenleri duymuşsunuzdur. İki kere Belediye Başkanını öldürmeye teşebbüs ettiler. Bir keresinde şoförünü, bir keresinde halasını öldürdüler. Belediye Başkanı şimdi topun ağzında, buldukları yerde öldürecekler."

Hilvanlıların anlattıkları bunlardı. Ancak eylemlerinin teşhir edilmesi ve halkın kendilerine duyduğu tepki karşısında Apocular son zamanlarda Hilvan'dan kaçmaya başladılar, bir kısmı da yakalandı.

APOCULAR TİKP MERKEZ KOMİTESİ ÜYELERİ HAKKINDA ÖLÜM KARARI ALDI

"Apocular" adı verilen cinayet çetesinin 2-3 Temmuz tarihlerinde Siverek'te yaptıkları bir toplantıda Türkiye İşçi Köylü Partisi Genel Başkanı Doğu Perinçek ve Merkez Komitesi'nin diğer dört üyesi hakkında ölüm kararı aldıkları öğrenildi.

TİKP Genel Merkezinden yapılan açıklamaya göre "Apocular" tahminen 2 veya 3 Temmuz günü Siverek'te gizli bir toplantı yaptılar. Bu toplantıda, Türkiye İşçi Köylü Partisi Genel Başkanı Doğu Perinçek, Merkez Komitesi üyeleri Gün Zileli, Durmuş Uyanık, Hasan Yalçın ve M.Kemal Çamkıran hakkında ölüm kararı aldılar.

Bu toplantıda ölüm kararını yerine getirmek üzere bir tim görevlendirildi. Görevlendirilen tim mensuplarına, ölüm kararını her ne pahasına olursa olsun yerine getireceklerine dair yemin ettirildi.

TİKP...

(Baştarafı 1. Sayfada)

konulmuştu. Bu olaydan bir gün sonra da, üzerinde "Ne Amerika Ne Rusya Bağımsız Demokratik Türkiye" sloganı bulunan iki bez pankart polis tarafından asılı bulunduğu yerden indirilmişti. Pankartların neden indirildiğini soran TİKP İl Yöneticilerine de "valinin emri var. İzinsiz asmışsınız, onun için indiriyoruz" cevabı verilmişti.

Ertesi gün valiye başvuran TİKP Sakarya İl Başkanı Battal Kahraman ve İl Sekreteri Necdet Demirdöver'e Vali Vekili Coşkun Irvalı tarafından, afiş ve pankartların izinsiz asıldığı gerekçesiyle indirildiği söylendi. Bunun üzerine Battal Kahraman siyasi partilerin bu tür faaliyetlerinde valiye karşı sorumlu olmadıklarını ve vilayetten izin alınmasının sözkonusu olmadığını belirterek el konan afiş ve pankartların eski yerlerine asılmak üzere iade edilmesini istedi. Coşkun Irvalı ise buna karşılık şu cevabı verdi: "Sizin parti olarak yapacağınız her türlü çalışmayı bir dilekçe ile yer, zaman ve içeriği hakkında bilgi vererek vilayete bildirmeniz gerekiyor. Uygun görürsek izin veririz.'

KAHRAMAN'IN AÇIKLAMASI

Bu tutumun Siyasi Partiler Kanunu ile Anayasa'nın 20. ve 56. maddelerine aykırı olduğunu belirten Battal Kahraman,basına bir açıklama yaparak, bu tür kanunsuz uygulamalar karşısında sessiz kalmayacaklarını, diğer yasal mücadele yolları yanında valiyi mahkemeye vereceklerini de söyledi.

Sakarya İl Başkanı basına yaptığı açıklamada özetle şunları söyledi: 'Pazartesi günü valiyi bu tutumundan dolayı mahkemeye vereceğiz. Diğer siyasi partileri de bu konuda mücadeleye çağırıyoruz. Vali vekilini kanunlara ve Anayasaya uymaya davet ediyoruz. Adapazarı halkını ve demokratik kuruluşları tertip ve kışkırtmalara karşı uyanık olmaya çağırıyoruz. Bütün bu olanlar partimize karşı girişilen bir tertibin parçalarıdır. Partimiz hakkında kanunsuz bir faaliyet yürüttüğü intibaını yaratmaya yönelik ve partimizin siyasi itibarını düşürmeyi amaçlayan sistemli girişimlerdir. Partimiz bu girişimleri boşa çıkaracaktır. Bugün partimize yönelen bu uygulamalar diğer siyasi partileri de hedef almaktadır. Biz TİKP olarak diğer siyasi partileri, demokratik ve yurtsever güçleri, tüm Sakarya halkını böylesi keyfi uygulamalara karşı mücadeleye çağırıyoruz.

Ecevit Jivkov'a sormalı

(Baştarafı 1. Sayfada)

maya devam edecek misiniz?

2. Aynı şekilde TIR kamyonlarıyla ülkemize silah sokmaya devam edecek misiniz?

3. Sofya radyosunun yayınlarıyla ve İsmail Bilen kliğine radyo imkanı tanıyarak, Türkiye'nin iç işlerine karışmaya devam edecek misiniz?

"Onurlu dış politika", işte bu soruları sormak ve Bulgaristan'dan uluslararası hukuka saygılı olmasını istemektir.

Bir hükümet ki, Sovyetler Birliği'nin iç savaş kışkırtıcılığı ve yıkıcı faaliyetleri karşısında boynu eğiktir, o hükümetin anarşi ve zorbalığı önlemesine imkan yoktur.

SÜKAN: "SÜPER...

(Baştarafı 1. Sayfada)

parti CHP ve AP'nin ülkenin iç ve dış sorunları konusunda kesinlikle diyalog kurmaları gerektiğini söyledi.

Faruk Sükan, Konya'da düzenlediği basın toplantısında ülkenin temel sorunlarının çözümü konusunda partilerarası diyaloğun zorunlu olduğunu belirtti. Siyasi parti yöneticilerinin Türkiye'de meydana gelen bazı olaylar karşısında yakın tarihte geçen olaylardan ders almaları gerektiğini kaydeden Sükan, hükümet içindeki görevine devlete hizmet etme olanağı bulduğu sürece devam edeceğini ifade etti.

Sükan, "Ülkemizin içinde bulunduğu ağır şartlar karşısında ve dış ekonomik yardımların kesinleştiği şu sıralarda akibeti meçhul hükümet buhranına tahammül yoktur görüşündeyim" dedi. Devleti ve rejimi perde arkası siyasi ihtiras ve şahsi çekişmeler uğruna maceralara sürüklemek girişimlerine göz yumulamayacağını belirten Faruk Sükan, devlete ve rejime inançla bağlı tüm güçlerin bu tür tertip ve oyunlara karşı açık tavır almaları gerektiğini söyledi. Faruk Sükan özetle şöyle konuştu:

"Siyasi ve ideolojik amaçlı terörist ve ihtilalci grupların Türkiye'de son zamanlarda yeni eylem türleri ve taktikleri uyguladıklarını görmekteyiz. Özellikle siyasi partilerimiz arasındaki gerginliğin ve kavganın şiddetlenmesiyle perde arkasındaki oyunları çok iyi değerlendirmek lazımdır. Bölgenin en güçlü ve stratejik yönden çok önemli bir yer işgal eden ülkesi olan Türkiye üzerinde süper güçlerin hesap ve tertipler içinde olduğunu akıldan çıkartmamak gerekir."

GÜNEŞ...

(Baştarafı 1. Sayfada)

yoruz" dedi.

Hasan Fehmi Güneş bir gazetecinin Demirel'in sözlerini hatırlatarak silah kaçakçıları arasındaki politikacıların adlarının açıklanması isteğini nasıl karşıladıkları sorusunu ise şöyle yanıtladı: "Bu konular politika dışında çözülecek konulardır. Siyasal konularda bunu malzeme yapmamamız gerekir. Bu konu çok önemli bir konudur. Soruşturma sürmektedir. Bu aşamada açıklama yapılması o kişilerin işine yarar, ayrıca beyanatım yanlış değerlendirilmemelidir. Beyanımda bir mesaj vardır. Bu mesaj sahibini bulabilir" dedi.

KAYIP — Nüfus cüzdanımı, GHİYO'dan aldığım Kimlik kartımı ve Şebekemi kaybettim hükümsüzdür.

Ergin SAYMAZ

TOKAT

(Baştarafı 1. Sayfada)

önlendi.

MHP'LİLER GİTTİKÇE DAHA DA ÇOK KÖŞEYE SIKIŞIYOR

Bütün amaçları Tokat'ta bir Alevi-Sünni çatışması yaratmak olan MHP'liler Tokat halkını bugüne kadar tertiplerine alet edemediler. Her olayda maskeleri düşüp gerçek yüzleri açığa çıkan MHP'liler halktan iyice tecrit oluyorlar.

Öte yanda sıkıyönetim bölgelerinden kaçan ve aranan komandolar Tokat'ta serbestçe dolaşmaya ve şehirde terör havası estirmeye devam ediyorlar. Son zamanlarda şehirdeki AP'li ve MSP'li yurttaşlar da komandoların tertiplerinin farkına vararak, yavaş yavaş onlardan uzaklaşıyorlar. MHP'li komandoların bu durum karşısında AP'nin veya MSP'nin bazı ileri gelenlerine karşı çeşitli tertiplere girişmeye hazırlanmakta oldukları da şehirdeki söylentiler arasında.

KAFE MOLA'DA PATLAYAN BOMBA TERTİPLERİN BAŞLANGICI MI OLACAKTI

Geçtiğimiz günlerde Beyazıt'taki Kafe Mola da patlayan saatli bombanın da yine MHP'liler tarafından Tokat'ta bir kargaşalık çıkarma amacına yönelik olarak patlatıldığı söylenmektedir. Ortada hiç bir neden yokken çok sayıda Tokatlı gencin aynı saatte aynı kahveye toplanmalarının bir tesadüf olmadığı şehir halkının dikkatinden kaçmamaktadır. Birçok kişi Tokatlıların o gün özel olarak MHP'liler tarafından kahvehaneye çağrıldığını söylüyor. Patlama anında ölen iki gencin cenazesi Niksar'a gelmeden önce MHP'li komandolar tarafından halkı kışkırtmaya ve tahrik etmeye yönelik iki bildiri dağıtıldı.

Ancak Niksar halkı da bu kışkırtmalara ilgi göstermedi. Yine aynı olayda yaralanan ve daha sonra hastanede ölen Cemalettin Karaaslan'ın cenazesi kaldırılmadan önce komadolar "Ülkücü Gençlik" imzasıyla ve savcılıktan izin almaksızın yine bildiri dağıttılar. Şehrin duvarlarına "Ya Tam Susturacağız Ya Kan Kusturacağız" sloganlarını yazdılar.

"ALEVİLER MÜSLÜMANLARI KESİYORLAR"

Tokat'ın merkez köyü olan Varaz'da ÜGD'li komandolar cami imamından gizli olarak cami hoperlörünü açarak halkı Alevilere karşı cihada çağırdılar. Yaptıkları bu çağrıda "Tokat'ta Aleviler müslümanları kesiyorlar, Müslüman olan eli silah tutan herkes Allah rızası için Tokat'a yürüsün" dediler. Ancak köy halkı bu çağrıya inanmadı. Ertesi gün şehre gelenler bu çağrının asılsız olduğunu gördüler ve MHP'lilerin bir sahtekarlığına daha şahit oldular.

30 KADAR KOMANDONUN ÜZERİNE GİDİLEMİYOR MU

Tokat halkı birlik istemektedir. Kendilerini birbirlerine düşman etmeye çalışan MHP'lilerin oyunlarına ısrarla gelmemektedir. Ama hala sayıları 30 kadar olan MHP'li militan kadro, güpegündüz adam dövebilmekte işyeri kurşunlayabilmektedir.

Tokat Valisi ise şimdiye kadar bu 30 komandonun üzerine gideceğine sürekli olarak çözümü, Eğitim Enstitüsünü kapatmakta bulmaktadır. Onun bu tutumu da saldırganlara cesaret vermektedir.

Aydınlık

Genel Yönetmen
ORAL ÇALIŞLAR

Sahibi: BAYAŞ Basın-Yayın A.Ş. adına
FERİT İLSEVER
Yazıişleri Müdürü: MEHMET ATABERK
Haber ve Makalelerden Sorumlu Müdür:
S. AYDOĞAN BÜYÜKÖZDEN
Müessese Müdürü: O. GÜRHAN ERTÜR

Adres: Nuruosmaniye Cad. 3/3
Cağaloğlu - İstanbul
Tel: 26 52 44
İdare Tel: 26 54 37
Dizgi: Aydınlık Ofset Tesisleri
Baskı: İst. GÜNTUR
Dağıtım: GAMEDA

BÜROLAR
ANKARA: Meşrutiyet Cad. 32/8, Kızılay Tel: 25 38 69
İZMİR: Özgüler İşhanı, 452. Sok. 25/3, Konak
Tel: 13 10 90 – 25 25 54
ADANA: Atatürk Cad. 113. Sok. Sefer İşhanı, Kat: 3 No:16
Tel: 103 42
TRABZON: Cumhuriyet Mah. Kasım Sok. 27/10 Tel: 39 00

YURTDIŞI BÜROLARI

ALMANYA
Burgstr. 78
6 Frankfurt
/M 60
Tel:
0611 437 595

FRANSA
95 Rue de la
Jonguiere,
75017 Paris

BELÇİKA
188 rue
Josaphat,
1030 Brüxelles
Tel: 64 72 120

İSVEÇ
Gürgün,
Duvgrand 5/A,
1 tr. 17236
Sundbyberg,
Tel: 08/296 628

HOLLANDA
Bildstr. 53,
Utrecht
Tel:
31 47 61

İSVİÇRE
Ch. des Cotes I
1020 Renens
Tel:
34 21 72

ABONE ÜCRETLERİ

Yurtiçi	Yurtdışı
3 aylık 450 TL	3 aylık 675 TL
6 aylık 900 TL	6 aylık 1350 TL
1 yıllık 1800 TL	1 yıllık 2700 TL

Not: Bu ücrete gönderilen ülkeye göre uçak postası ücreti eklenir.

İLAN TARİFESİ
2.4.6. sayfalar (Sütun/snt.) 250 TL
3.5.7. sayfalar (Sütun/snt.) 300 TL
Yayın İlanı (Sütun/snt.) 100 TL
Doğum, Evlenme, Ölüm (5 sütun/snt.) 500 TL
Küçük İlanlar (Kelimesi) 10 TL

22340-470

ALA RİZGARI
BEŞ PARÇACILAR
TEKOŞİNCİLER

Belgelerle ve olaylarla
DOĞUDAKİ 15 GRUP

Aydınlık
BÜTÜN ÜLKELERİN İŞÇİLERİ VE EZİLEN HALKLAR BİRLEŞİN

FOTOĞRAFLARLA DOĞU

AYDOĞAN BÜYÜKÖZDEN

③

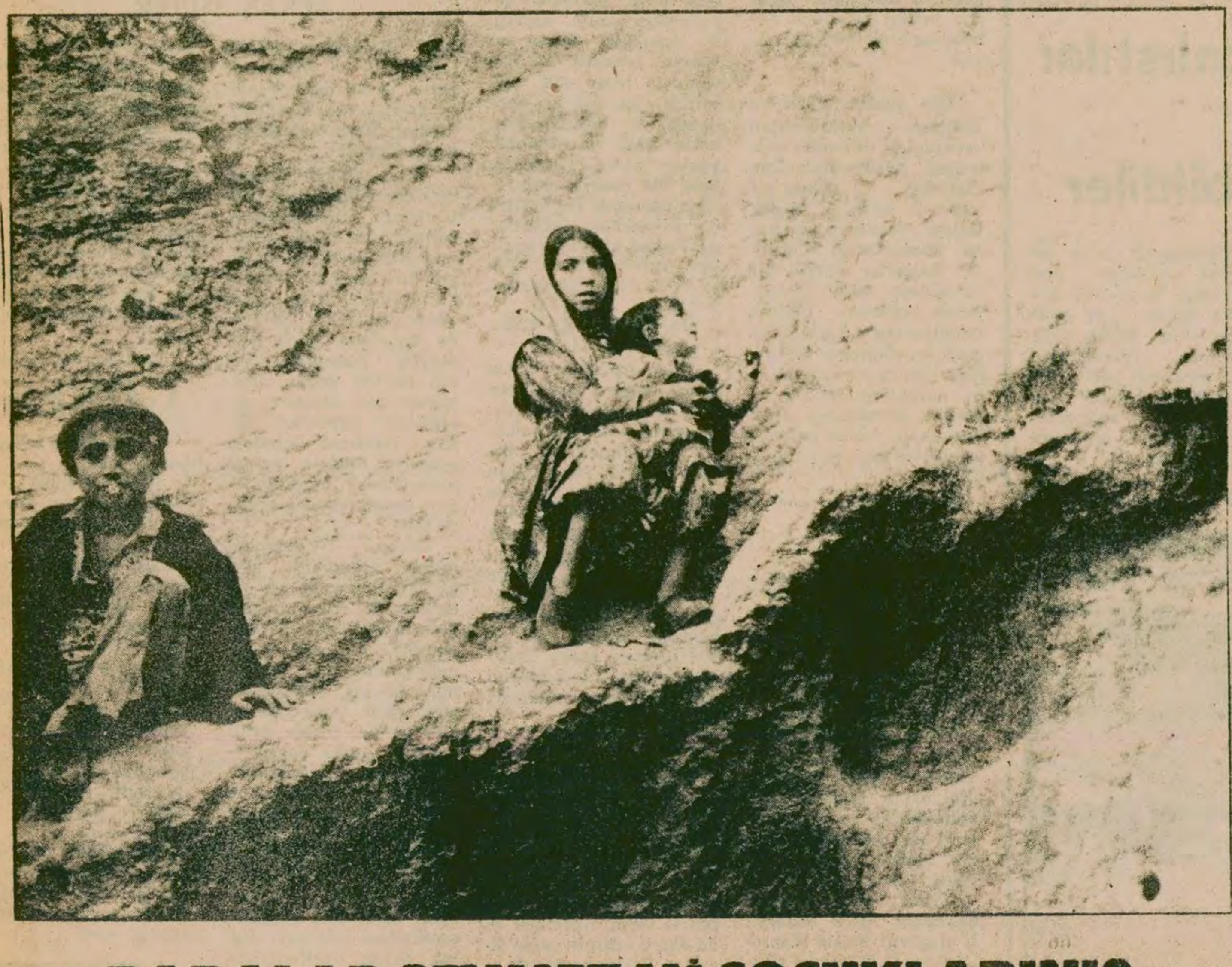

BABALAR SEVMEZ Mİ ÇOCUKLARINI?

Bebeler... Çocuklar... Her yıl 4 binden fazlası doğduktan hemen sonra geçirdikleri "enfeksiyonlardan", 5 binden fazlası "süt çocukluğu çağı başlangıcına ait diğer hastalıklar ve vasfı bildirilmeyen olgunlaşma hallerinden" –istatistikler böyle yazıyor– ölen bebeler. Böylece Türkiye'yi dünyada çocuk ölümünde en üst sıralara oturtup, hiç olmazsa bir konuda diğer ülkeleri geride bırakmamızı sağlayarak bizleri sevindiren kıymetli çocuklarımız.

"Hastaydı... Çok hastaydı. Tezkereye koyduk. Yürüyoruz. Yol bitmiyor ki... 8 saat yürü. Bizi yormadı o kadar yola. Sessizce öldü. Oğlum öldü." Burası Siirt'in Eruh İlçesine bağlı Zıvınk köyü. Muhtar anlatıyor sessizce, "Geçen sene kızamık geldi. 99 çocuk tepede yatıyor" diyor. 99 çocuk... Tam 99.

Ya yaşayanlar. Tesadüfen bu güzel dünyada kalanlar. Okul yüzü bile görmeden, şehir, hatta taksi, tren bilmeden büyüyen kız çocukları... Bir gün başlık parası karşılığı ev kuracağı günleri bekleyerek büyüyenler. Kaderleri doğduğu günden belli olanlar. Ya erkek çocukları. Bir gün büyüyüp de, Adana'nın pamuk tarlalarında ırgat, İstanbul'un büyük yapılarında inşaat işçisi, seyyar satıcı olmak üzere bekleyen çocuklar... İşsiz güçsüz bir delikanlı olmaya aday göz bebeğimiz çocuklar...

Babaları sevmez mi çocuklarını... Bağırlarına basmaz mı... Okusun da adam olsun istemez mi? İster hem de nasıl ister. Ama...

ALA RIZGARİ, GRUP OLARAK ORTAYA ÇIKAMADAN BİR KEZ DAHA BÖLÜNDÜ

Ala Rizgari grubunun ortaya çıkmasına yol açan fikir ayrılıklarının, Talabani' nin ve Rusya' nın değerlendirilmesi ve Mao' nun fikirlerine karşı tutum konusu olduğu belirtiliyor

Geçtiğimiz mart ayı içinde Rızgari grubu içindeki bölünme iyice kopma noktasına vardı. Rızgari'den ayrılanların "Ala Rızgari" adıyla yeniden ortaya çıkmalarıyla Doğudaki gruplara bir yenisi daha eklendi.

Ala Rızgari grubunun ortaya çıkmasına yol açan fikir ayrılıklarının Talabani'nin ve Rusya'nın değerlendirilmesi ve Mao'nun fikirlerine karşı tutum konusu olduğu belirtiliyor. Ala Rızgariciler ve Talabani'ye ve Rusya'ya daha yakın görüşler savunuyor ve Talabani'nin "subjektif olarak sosyalist" olduğu görüşünde ısrar ediyor.

Ayrılık nedenlerinden en önemlilerinden birinin de Moskovacı grupların eylem birliği ve ittifaklar konusunda sürekli empoze ettikleri, devrimcilere de karşı olma anlamında kullandıkları "anti-Maocu ilke" konusu. Rızgari, eylem birliği için böyle bir şartın konulmasına karşı çıkarken, Ala Rızgaricilerin bu şartı kabul ettikleri belirtiliyor.

YOĞUN TRAFİK

Rızgari içindeki bölünmenin cinayete kadar vardığını ve bu ayrılık yüzünden çıkan anlaşmazlık sonucu Van Yurdu Müdürü Mürsel Delen'in öldürüldüğüne daha önce değinmiştik. Ayrılıktan sonra dergi ve yayınevi Rızgari'cilerin elinde kalırken her iki tarafta, taraftarlarını kendi yanlarına çekmek için yoğun bir propaganda faaliyetine başladılar ve böylece Rızgari taraftarlarının bulunduğu yörelerde trafik hızlandı. Sonuçta Bitlis ve Tatvan dışındaki ASK–DER'ler Ala Rızgari'nin yanında yer aldılar.

YENİDEN BÖLÜNDÜLER

Ala Rızgaricilerin Aynı adlı bir dergi çıkaracaklarını söyleniyordu ancak bu kez de Ala Rızgari içinde geçen ay yeni bir bölünme ortaya çıktı.

Yöredekiler bölünmenin, grubun önde gelenlerinin taraftarların evlerini sık sık ziyaret etmelerinden kolayca anlaşabildiğini söylüyorlar. Ala Rızgari içindeki bu yeni bölünmede en önemli fikir ayrılıklarından birinin yine "anti-Maocu ilke" konusu olduğu, kendilerine "Muhalefet" adı verenlerin Moskova yanlısı görüşleri daha sıkı savundukları belirtiliyor.

Bu ardarda bölünmelerden sonra hem Rızgari hem de Ala Rızgari dost çevrelerinden ibaret kalmış durumda.

Her konuda Moskova yanlısı görüşlerden bağını kopartamayan ve ortayolcu, uzlaşmacı bir tutum alan bu grubun bugün ulaştığı nokta sonuç olarak nasıl Moskova yanlılarına güç verdiklerini gösteriyor.

BEŞ PARÇACILAR

Beş Parçacılar Önde gelenlerin öldürülmesinden sonra dağıldılar

Doğudaki gruplar içinde en ilginç adı taşıyan Beş Parçacılar 1976'da ortaya çıktı. O tarihte Halkın Kurtuluşu grubundan ayrılan Ali Rıza Koşar ve arkadaşları tarafından oluşturuldu. Beş Parçacılar önceleri Tunceli ve Palu çevresinde belirli bir etki sağladılar. Önde gelenlerinin öldürülmesinden sonra Beş Parçacılar bugün dağılmış durumda.

"KÜRTLER BEŞ PARÇAYA BÖLÜNMÜŞTÜR"

Beş Parçacılar adlarını Kürtlerin bölünmüşlüğü konusundaki görüşlerinden alıyorlar. Beş Parçacılara göre Kürtler, Sovyetler Birliği, Irak, İran, Suriye ve Türkiye arasında bölünmüştür ve bu ülkeler tarafından sömürgeleştirilmiştir. Kürtlerin kurtuluşu ancak bu beş parçanın sömürgeci devletlerinden kurtuluşuyla olacaktır.

Milliyetlere göre ayrı örgütlenmeyi savunan Beş Parçacılar, Sovyetler Birliği'nin de emperyalist bir ülke olduğunu, Türkiye'de mücadelenin hedeflerinin sömürgeci güçler ve emperyalistler olduğunu söylüyorlar.

ALİ RIZA KOŞAR'IN ÖLÜMÜ

Beş Parçacıların önderi durumunda olan Ali Rıza Koşar, Bilinmeyen Sol dizimizde geniş olarak anlattığımız gibi 1978 başında, şimdi Dev-Sol grubu içinde yer alan kişiler tarafından öldürülmüştü. Çevrede birçok saldırı ve kışkırtıcı eylemin yaratıcısı olarak bilinen ve Gavur Ali lakabıyla tanınan Ali Akgün ve iki arkadaşı önce Elazığ'da bir mitingde toplanan kalabalığın üzerine ateş açmışlar, daha sonra da olayları yatıştırmak isteyen Ali Rıza Koşar'ı pusu kurarak öldürmüşlerdi. Ali Akgün daha sonra da karanlık faaliyetlerine devam etti, ancak şimdiye kadar üzerine pek gidilmedi.

Beş Parçacılar olaydan sonra "Denge Kürdistan" (Kürdistan'ın Sesi) imzasıyla dağıttıkları bildiride "Kürdistan'ın emperyalizm, sosyal emperyalizm ve bunlara bağlı sömürgeci ülkeler tarafından parçalandığını, A.R.Koşar'ın Kürdistan devrimi uğruna emperyalizme, sosyal-emperyalizme, sömürgecilere ve onların yerli uşaklarına, oportünizme, revizyonizme ve her türlü sapmaya karşı mücadele ettiğini, Kürdistan'da gelişen ulusal kurtuluş mücadelesini yok etmek için gerici mihrakların parayla satın aldığı provokatörler tarafından öldürüldüğünü" yazdılar.

APOCULARLA ÇATIŞMA

Bu olaydan bir süre sonra Gaziantep'te Apocular ile Beş Parçacılar arasında iki kişinin öldürülmesiyle sonuçlanan kanlı bir çatışma çıktı.

Çıkan bir anlaşmazlık sonucu Beş Parçacılar Apoculardan Hakkı Kareli öldürdü. Buna misilleme olarak da Apocular, Beş Parçacıların önde gelenlerinden Alaattin isimli genci İskenderun'da öldürdüler.

Apocularla Beş Parçacılar arasındaki bu çatışmalar daha sonra da devam etti. Her iki grup da birbirini provokatörlükle, MİT'in örgütü olmakla suçlayan bildiriler dağıttılar.

Bütün bu olaylardan sonra, zaten çok az bir etkinlikleri olan Beş Parçacılar dağıldı. Taraftarlarının bir kısmı Halkın Kurtuluşu'na geri döndü.

SEYİT ALP/İN ROMANI

şavk

desenler: sevinç altan

"Bey Konağı" köye ad oldu, öylece kaldı

ÖZET

Ararat'tan göçmek zorunda kalan koçer Kürtler Osmanlı Dağıstan Beyin elinde bulunan düzlüğe yerleşirler. Dağıstan Bey, Kürtleri Türkmene karşı kullanabileceğini planlayarak yerleşmelerine izin verdiğini söyler ve beylerini konağına davet eder. Memdız, Mızo ve Yağo sürü almak için Türkmene vardıklarında yerleştikleri toprakların aslında Türkmene ait olduğunu eski Osmanlı Paşası Dağıstan Beyin bu toprakları gaspettiğini öğrenirler. Türkmen beyine misafir olurlar. Törelerini, sıcaklıklarını severler.

14

Son gelişlerinde köyü tamamlanmış, Bey konağını dikilmiş gördüler. Gurbet, omuzlarına dağ gibi bindi, beter oldular.

Bey konağı, gün geçtikçe ünlendi, ünü dört bir yana yayıldı. Adeta düzün süsü oldu. Nerden baksan, görülüyordu. Süt beyaz taşlarına güneş vurduğunda güneşin ışığını daha da parlatıp, düzü şavkına tutuyordu. Halk, kafile kafile yakından görmeye geliyordu. Çobanlar sabah akşam bir yakından, bir uzaktan, sağdan, soldan gözlüyorlar heybetiyle çarpılıp lal kalıyorlardı. Endamı tevatürdü. Bırakıp gidemiyorlardı. Seyredenleri düşlendirip, olmadık hayaller gördürüyordu.

Kervanlar, Bey konağını görmek için yakın yollarını uzak ediyor. Nerden gelip, nereye gittiklerini soranlara "Bey konağına uğrar gelir, Bey konağına uğrar gideriz, gerisi her neyse önemsizdir" diyorlardı. Doğudan, batıya ününü yayıyorlardı.

Bu yüzden "Bey konağı" köye ad oldu, öylece kaldı.

Bey, ağıllara çekilen sürülere Memdız'ı serşıvan* yolladı.

Billurvanlar, durmadan kaval çalıyor, konak sabaha kadar avazla sallanıyordu.

Kevok, bütün gece gözünü kırpmadan dinliyordu. Memdız'ın aşina sesine tutuyordu kulağını. Memdız'se durmadan, dinlenmeden çalıyor aşkını sese döndürüp O'na yolluyordu. Kevok'un yüreğini kafesinde, kendini konakta kuşa döndürüyordu. Odaları dört dolanıyor, pencereye geçiyor, yüzünü, döşünü gecenin keskin ayazına tutuyor, hal değiştirip kuş olup, yıldızlara kanat vura vura sahibine varmayı tasarlıyordu. Buna can atıyordu. Aklını yitirip, özünü hayallere teslim etmişti. Düşe, hayale batmıştı.

Sonunda, her gece Zin'le kalır oldu. Evde, köşe bucak araştırıp Memdız'ın olan ne varsa bulup çıkarıyor, önüne alıp seyre dalıyor, bazen efkara batıyor, bazen de kahkahalarla gülüyordu. Herkese: "Biz çok sevda gördük, ravilerden,** deng-bejlerden çok sevda duyduk lakin böylesini ne gördük, ne de duyduk. Böylesi kimin ne haddine... Böylesine can dayanmaz. Bunun neşesi de, efkarı da ömrün damını çökertir. Bunun hasreti de, vuslatı da berbattır, akla zarardır..." dedirtti. Kadınlar: "Bu tutku üç günde devşirilmiş olamaz, bu tutkuyu gönülleri yıllarca mayalamıştır. Yoksa, saman alevi gibi parlayıp birden sönmesi gerekir. Madem ki devamlıdır, Kevok bunu eskiden toplamıştır. Göz önündeki destan körlüğümüze rastgelmiştir. Köflüğümüzden görmemişiz, hayf bize!" diye söylenir oldular.

Gecenin yıldızları uzak, sisli pusluydu. Işıkları göze zor geliyordu. Güz sonu yağmurlar aralıksız yağıyordu.

Alişar Bey, böyle yağmurlu bir sabah konak kapısında durdu. Üzengi boşalttı. "Hayırlı olsun"a gelmişti.

Araratlılar buna çok sevindiler. Konuk odasını doldurup hizmette yarıştılar.

Bey, böyle ağırlandığına memnun oldu.

Hacı Osman Bey "itibarlı konuğumuz vardır" diyerek koç kurban etti.

Türkmen Beyi, kalın pazulu, enliydi. Boynu hemen hemen yok gibiydi. Kaşları gayet gürdü. Konuşurken yüzü hiç değişmiyor, sözü hoş, ferahlatıcı olup gülüyor, güldürüyordu.

"Türkmenin nerden gelip ne zaman buralara yerleştiği" sorulduğunda derin düşündü, geç konuştu:

–Biz de bilemeyiz, nerden, ne zaman, hangi yolları geçerek Bilad-ı Ruma gelmişiz. Bildiklerimizse merçete sakallı, post-nişin şeyhlerimizin bize anlattıklarından ibarettir.

Sultanın hükümeti, şeyhlerimizi, ahalimizi pek sevmediğinden ekili araziden uzak tutmuş, dağlık mıntıkalara sürmüştür. Ama gazilerle iyi geçinmişiz. Gaziler sultana kafa tuttukça yanlarında yer almışız. Bu gazilerin isteğiyle birazımız terk edilmiş arazilere yerleşip yarı göçebe olmuşuz. Evvela büyük bir topluluk olan Türkmen sonra, birbirlerini yitirip parçalanmış. Her parçası bir yana savrulmuş. Daha doğrusu, devlet istediğimizi sanıp bizi parçalamışlar. Asi oluşumuza sebep budur. Bu sebepten, devlet elinin yetişemeyeceği bölgelere çekilip at beslemişiz, halı dokumuşuz. Kadınlarımızın dokudukları halılar, sultan saraylarının süsü olmuş. Mallarımızı uzak pazarlara götürüp ihtiyacımız olan yiyecek, giyecekle değiş-tokuş yapmışız, böyle geçinmişiz.

Alişar Bey yağmurlu bir sabah konak kapısında durdu. Üzengi boşalttı, "hayırlı olsun"a gelmişti.

* Ser-şıvan: Başçoban

** Ravi: Masal, hikaye söyleyen, rivayet eden

DEVAM EDECEK

TEKOŞİNCİLER

Tekoşinciler örgütlenmenin ayrı olması, daha aktif mücadele verilmesi gerektiğini savunuyorlar

Geçen yılın sonunda Kurtuluş grubunun Doğu bölgelerindeki taraftarları Kurtuluş'tan ayrılarak "Tekoşin (Mücadele)" adıyla yeni bir grup oluşturdular.

Kurtuluş grubu, Doğudaki gruplar dışında, Kürtlerin yaşadığı bölgenin Türkiye'nin sömürgesi olduğunu söyleyen tek gruptu, ancak mücadelenin ve örgütlenmenin ortak olması gerektiğini savunuyordu.

Kurtuluş'tan ayrılan Tekoşinciler ise örgütlenmenin ayrı olması daha aktif mücadele verilmesi gerektiğini savunuyorlar.

Tekoşincilerin Doğuda hiç bir etkinliği yok, varlıklarıyla yoklukları belli değil. Topu topu Tunceli çevresinde 20'yi bulmayan taraftarları var.

YARIN:
Türkiye KDP